滿洲日報
三月二十九日發行
發行人 鈴木 昇
編輯人 橋本喜代治
印刷人 本村武盛
大連市東公園町三十一番地 株式會社滿洲日報社

不倒子 (ドゥシャイフ)

滿洲國不承認協力を蘇聯政府斷然拒絶す
國際聯盟の面目丸潰れ

【東京特電二十九日發】國際聯盟はソウエート政府の外交官を通じ、非公式にソ聯の對滿洲國政策に關しては、聯盟總會の滿洲國不承認委員會と協力されたき旨を要請したが、ソウエート政府は右提案要請を一蹴したなほ不承認委員會は五月十五日開催の豫定であるが、右に關しソ聯外交官は政府當局は滿洲國不承認委員會との協力には不同意なるも、これはソウエートの國際聯盟加入問題と何等關係はないと言明してゐる、恐らく蘇聯は四月十日軍縮幹部會の開催を待ち、國際聯盟加入問題に關し主要聯盟加入國との間に意見の交換を開始するものと見られる

米の比率縮小主義にわが海軍は絶對反對
軍縮會議衝突不可避か

【東京特電二十九日發】ルーズヴエルト大統領の聲明によるとアメリカは來るべき軍縮會議に際しあくまで現行比率による全般的縮小を主張する態度を示してゐるが、これはわが海軍としては絶對に贊同し得ない所で、あくまで比率主義打破を以て進むことに決定してゐる、わが海軍政策は東洋全局の平和維持であつて進んで他國を脅威するものでないに反し、アメリカは二國標準主義と一貫し、東洋の門戸開放機會均等確保の名の下に太平、大西兩洋に亘つて攻撃的作戰を行ひ得る建前となり、日本を脅威し、わが國策と衝突を起し易いものがある、卽ちわが國としては來るべき會議においてアメリカがその極東政策を反省し、わが國の方針に對して諒解をなし、二國標準主義そのものを打破せざる限りこの會議における兩國の衝突は免れないと見てゐる

米の駈引明瞭
大統領の聲明と我態度

【東京二十九日發國通】米國大統領は去る二十二日兩院を通過した大建艦案に對し二十七日署名すると共に、次の軍縮會議に臨む抽象的方針に關し「一九三五年の海軍會議に臨んでは全面的縮小を提議す、今回の大建艦案は一隻なりとも追加建造を定めたものでなく單に建造の許可を與へたに過ぎない」旨を聲明したが、右に關する我海軍の意向は大體次の如くである

一、一九三五年の海軍會議では現行の諸制限の全面的擴張更に現存以上の縮減を行はんとしてゐるが、我國は國防の安全感を脅やかされぬ公正妥當な縮減であれば勿論同意するも、この目的達成のためには高度軍備國の縮減が先決問題である

二、我海軍當局は現行の比率主義を打破することを第一條件としてゐるため、前から主力艦の建造休止五ケ年(一九三五年—一九四一年)延長は反對、寧ろ主力艦の全廢に同意する

三、大統領の聲明により米國の建艦案は豫算を伴はざるペーパープランであり、全然次期軍縮會議に臨む駈引であることが明瞭となつた

四、とにかく我が國防は他を攻撃せず自ら守るに足るを目標として建艦計畫を實施するものであつて、軍縮會議もその方針の下に具體的提案をなす筈

國書捧呈に參內の修聘特使 二十六日帝都に第一歩を印せる滿洲國皇帝陛下より特派された修聘特使鄭總理及び熙財相一行は二十七日帝國ホテルにて記念撮影を行ひ午前十時十分大禮服に威儀を正し儀裝馬車で宮中に參內、鳳凰間に於いて、天皇陛下に謁見仰付られ親書を捧呈した、寫眞は參內する特使

畏き邊りの思召し濱御苑で鴨獵
けふの特使一行

【東京二十九日發國通】滿洲國修聘特使一行は畏き邊りの思召により濱御苑の鴨獵に打興ずることゝなり午前九時五十分ホテル出發、午餐はその場で催へた物で久し振りに野趣に滿つる午餐をとり夜は午後六時から陸相官邸における陸相主催の晩餐會に臨む

日滿親交の機會を得て欣幸
鄭特使の挨拶

【東京二十八日發國通】廣田外相主催歡迎會における鄭特使の挨拶左の通り

外相招宴席上

閣下並に諸君、この度滿洲國皇帝の特命を受けて貴國に參り昨朝日本皇帝陛下に拜謁國書捧呈の儀を滯りなく終了致しまして、大過なくこの大任を果すことを得ましたのは我々の深く光榮とする所であります、我滿洲國は東亞の中央に位し、その動向は直に東亞の利害休戚に重大關係を有し東洋否世界の平和は現在滿洲國にその基調をおくといふも過言ではありません、貴國は我に滿洲建國に當り絶大な御援助を與へられ滿洲國建國に際し列國こその見解を異にせられるや、正義のため敢然として永年の修交國際聯盟と袂を分たれたのみならず列國に先立つて滿洲國を承認せられたるその御厚誼に對しては衷心感激に堪へざるものであります、之により滿洲の天地はその面目を一新し國內一に歸して庶政漸く着々整備致しますと共に、本年三月一日帝制の施行をみるや各國は漸く東洋の新事態を認識して貴國の公正純一なる態度に敬意を表し、滿洲帝國の發展に對し重大なる關心を持つに至りましたことは貴國外交の輝やかしい成功でありまして、世界平和のために御同慶に堪へざる次第であります、日滿兩國の親交は滿洲建國の淵源に由來し永年涂ることなく、從つて兩國に關する限り外交はその技巧を必要とせぬ誠意により合意に至り直に兩國唯一無二の目的に達することを信ずるものであります

本夕外務大臣閣下の御招宴を忝けなくし兩國々交に更に親密の度を加へる機會を得ましたことは私共の眞に光榮且つ欣幸とする所でありますが、私共はこの機會に貴國の絶大なる御援助に對し深甚の謝意を表し併せて今後一層の御援助と御指導を乞ふものでありまして、我國は不斷の努力と誠意を捧び彼此相俟つて滿洲帝國の健全且つ圓滿なる發達を期し、日本朝野の熱誠にお應へしたいと思ふのであります、こゝに盃を擧げまして貴國皇帝陛下の聖壽の萬歲を祈り奉り外務大臣閣下並に各位の御健康を祝したいと存じます

特使歡迎茶會

【東京二十八日發國通】二十八日午後三時淸澄公園における東京市主催の歡迎茶會に臨む特使一行公使館員全部は市の草間秘書に出迎へられて午後二時五十分十數臺の自動車に分乘して帝國ホテル出發沿道には軒每に日の丸の旗飜へり春休みにも拘らず數千の小學生、在鄕軍人青年團が熱誠溢るゝ歡迎振りを示し、滿洲國旗で飾られた會場入口には主催者側として牛塚市長以下三助役各局長その他陸貴として出席せる廣田外相、重光次官、松本參與官等もにこやかに出迎へ先づ園內涼亭にて式部宗匠指導の下に門下生が威儀を正して薄茶を供し泉水の水ぬるむ池畔を廻つて大正記念館に赴けば其處では宮內省雅樂部總出の陵王が演ぜられたがその滿洲に謂れ深い重厚な古曲には兩特使一行以下にも感慨深く聞き惚れてゐた、これより正式茶會に入り席上牛塚市長は滿洲國の隆昌を祝し特使一行の功績を激讚日滿親善を强調せる歡迎の辭を述ぶれば鄭特使はやをら立上つて滿洲國の苦難にして光榮ある建國を東京大震災後の復興に比しこの見事な復興に敎へられる所多く今後とも友邦日本の援助によりて凡ゆる努力を吝まぬ旨の謝辭を述べて、終つて記念館前で松竹少女歌劇部員十九名がレコードに合してをどる華やかな儀音頭を見物し最後に市長の發聲で兩特使の萬歲を三唱これに答へて熙特使も亦日本帝國の萬歲を唱へこの意義ある日滿親善の美しい幕を閉ぢた、時に午後四時四十分

親善使節として近衞議長渡米
米國朝野名士と交驩

【東京特電二十九日發】廣田外相は昨秋來外交當局の正面的折衝をなす外、日米兩國民間相互に政治家、學者、新聞記者等の往復により親善協和の實を擧げんことを期し、政府部內關係者と協議し人選中のところ、關係方面の意嚮は期せずして貴族院議長近衞文麿公を以つてその最適任者たることに一致したため、政府より同公にその意を傳へ渡米を慫慂したところ、最近にいたり公も遂に動かされて快諾するに至つた、公は私的親善使節ともいふべき資格において來る五月十七日橫濱解纜の淺間丸にて渡米することゝなり、先づニューヨーク郊外に滯留遊學中の令息文隆氏を訪問、續いてワシントンにルーズヴエルト大統領を訪問し、親しく我國民の有するアメリカ國民への親善的意思を傳へついで主要都市を歷訪して朝野の名士と會見する筈で、兩國親善の上に多大の效果を齎すものと期待さる(寫眞は近衞公)

小學校長級異動
二名の退職を見ん

大連市內小學校の訓導の異動發表と共に校長級の異動を見るものとして噂に噂を生んでゐるが、本社の探聞するところによれば、大體左の如く二名の退職を見、その補充には次席訓導を拔擢し、その正式異動發表は兩三日中と見られてゐる

▲退職
- 大連朝日小學校長 關由 勝三
- 大連春日小學校長 高橋 司
- 大連常盤小學校長 榊原 參藏
- 春日小學校長へ 大連早苗高等小學校次席訓導 北里 清人
- 大連常盤小學校長へ 大連早苗小學校長 重松 奥八
- 大連伏見臺小學校長 淺野 謙治
- 大連早苗高等小學校長へ 大連大廣場小學校長 鈴木 銀作
- 大連伏見臺小學校長へ 大連日本橋小學校長 越智末一郎
- 大連聖德小學校長へ 大連伏見臺小學校次席訓導 樋口 茂
- 大連日本橋小學校長へ

奉天、北平間の通車解決の見込
黃郛氏、中央と協議

【南京特電二十九日發】黃郛氏が四月三、四日頃南下し南昌において蔣介石、汪精衞兩氏と會見するはずであるが、これにより南支間との懸案たる奉天、北平間の通車問題も解決する見込みである、なほ黃郛氏は右會見後上海に赴く豫定であるから、有吉公使の歸朝も黃郛氏と會見後となる模樣である

北平清華大學訪日團組織

【天津二十九日發國通】抗日救國の中華民國でも特に徹底した排日で有名な北平の淸華大學では最近排日の一枚看板を親日に塗り更へたことから支那では相當物議を醸したが、今度はどうしても近代日本の目覺ましい躍進振りを直接見聞せねば嘘だとあつて、同大學々生訪日觀光團を作つて愈々來る四月四日北平を出發し大連から商船長安丸で渡日することゝなつた、一行は七十餘名で同大學の日本語講座の受持敎師錢稻孫に引率せられて四月二十日まで約二週間餘の間東京、京都、大阪、神戸その他各地を巡歷して大いに蓄積日本に對する認識を高め母國に歸つたら一つ排日抗日連の蒙を啓かうといふのである、なほ同大學ではこの觀光團に對し一人當り百七十圓の會費のところ百圓宛當局で補助するといふ肩の入れ方である

上海敎員團訪日

【上海特電二十九日發】これ迄排日運動の急先鋒たりし上海の敎育團體は最近その態度を轉向し將來日本の敎育狀況を硏究するの必要を認め上海の十四小學校長が四月日本に視察旅行を行ふ事になつた

出迎へませう白衣の勇士
けふ午後四時四十分着驛

チチハル現在の發展は全く驚異
明朗將軍初巡視感想

【チチハル廿九日發國通】チチハルにおける第一日の巡視を終へ宿舍龍江飯店に歸つた菱刈司令官は午後四時十分より同飯店應接間で當地記者團と會見したが、例により明朗將軍振を發揮して記者團を煙に卷き會見約束時間の廿分を經過したので記者團が立掛ると「まア、もう少し話し給へ」と引止めて會見一時間餘に亘つたが、談話の大要左の如くである

チチハルは全く初めてであるが事變前迄は在留邦人百五十餘名に過ぎなかつたものが、現在は三千餘名に上つてゐると聞いて、そのすばらしい發展振りに驚いてゐる、日滿官民が黑龍江省發展のため緊密な聯絡を保ち努力してゐる事は喜びに堪へないなほ黑龍江省農村の疲弊をよく耳にするが農村の現狀はと記者團に逆襲し北鐵讓渡交涉に關する質問に對しては

ロシアが讓る氣でやつてゐるのか、讓らぬ氣でやつてゐるのかそれはロシアに聞きたまへと巧に質問を外らした

圖寧線工事の苦心

我國南廻線の開通式に參列し引きつゞき雄基、羅津および圖寧線の建設狀況視察中であつた滿鐵建設局由崎庶務課長は二十九日朝歸連したが語る

何分圖寧線の建設工事に從事してゐるものは大抵二年以上も建設工事に從事してゐるものばかりである、從つてそれ等從事員の最もの苦痛は家族を現地に呼ぶことが出來ないといふことで本社の人などでは圖們なら好いではないかといふかも知れぬが同地は病院學校の設備がお話にならぬ程貧弱なのだ、だから家族を呼ぶことは實質上不可能でこの點に設備を充實してほしいといふのが現地從事員の一致した希望だつた、寒い所でみんな良く働いてゐるが幸ひに健康狀態は好い

新樞府顧問官親任式

【東京二十九日發國通】天皇陛下には二十九日午前十一時齋藤首相侍立の上既報の石塚、阪本、石渡三氏に對し樞密顧問官親任式を行はせられた

川島軍司令官
林陸相と會見

【東京二十九日發國通】川島朝鮮軍司令官は二十八日午後四時陸相官邸に林陸相を訪問し、ソ聯邦飛行機の北鮮侵入、朝鮮、滿洲問題其他諸般の事項を報告、懇談二時間にして午後六時辭去した

うらる丸船客

【門司特電二十九日發】三十一日大連入港豫定うらる丸の主なる船客諸氏
公使館一等書記官若杉要、滿洲國司法部事務官菅原龍郎、同屬官黑澤喜四郎、鐵路總局旅客科長足立長三、醫師杉田啓義、京大敎授石川興二、同牧健二、吉澤淸次郎、本田要藏、渡邊朱一由口道、滿鐵社員小宮洋

人事

▲由西恒郎氏(滿鐵理事)廿九日午前七時四十分着列車にて歸任
▲佐藤應次郎氏(滿鐵々道建設局長)同上
▲御影池辰雄氏(大連民政署長)同上
▲前田直造氏(電々會社營業部長)同日午前九時發はとにて北行
▲青柳亮氏(北鮮鐵道管理局庶務課長)同上歸任
▲城始氏(建築業)二十九日入港ありか丸にて來連

文部省の思想局

【東京二十九日發國通】文部省では思想局を設け一般學生、各學校敎職員、青年團等の思想を調査し根本對策を講ずる事となり四月中旬には實施される模樣である

特科生講習了る

去る二月末入所した旅順警察官練習所特科生十二名は所定の講習を修了し二十九日午前十一時から修業式を同所內にて擧行、夫々各任地に歸還するはずである、因に今回の修業者は左記の諸氏である

尾形賢(旅順)芹川勇(金州)矢口正、三宅晉夫(貔子窩)田中一男(瓦房店)廣井五一(鞍山)道平房信(撫順)澤村增太郎(鐵嶺)水沼英夫(開原)立石昇一(新京)高柳虎次郎(本溪湖)河北源司(鳳凰城)

蛇角

◇恒例「西園寺詣」——老人內閣のお賽錢如何。
◇無提灯內閣、辻行燈內閣、いづれにしても影が薄い。
◇引導渡されるのも、どうせ遠い將來ではあるまい。
◇そこで後生のためか、樞府顧問官の補充三氏決定。
◇ソ聯も時には話せる、曰く「滿洲國不承認協力を不承認」
◇相變らず話せないのが、聯盟病患者と支那體臟。
◇浮つかりやると、お癸、四月馬鹿なんぞで馬鹿な目を見るな。
◇寺惡や澤窪にうかうかも見の端

生活の虹 (86)
菊池寛 作
志村立美 畫

妹と妹 (三)

手を取り合つた兄妹は、しばらくは淚ばかりだつた。

お互は、淚でめちやくちやになつた顏を、見交しては、泣いてゐた。

「綾子さん、よく立派に暮してくれたね。ありがたう、ありがたう。うれしい、こんなうれしいことはない」

「……………」

綾子は、感情の激動の爲に、物が云へないらしかつた。

「僕が、君を好きになるなんて、無理はないね。しかし、君が僕の結婚申込を拒絶してくれたのは、ほんたうによかつた!」

「……………」

「これから、今までの償ひに、どんな事でもしてあげるよ。妹さんと、踏下へ降りて行つた。

(何と云ふ美しい妹だらう。よい妹だらう。)以前から、典子とどつちが似てゐると思つたが、しかし性格から云つて典子とは、全然違ふ。

さ、綾子の後姿を見ながら思つた。

老人夫婦は、二階へ上つて來て二人とも嬉し泣きに泣きながら、禮を云つた。

「とにかく、すぐ僕の家へゆかうなんだ。父は、今日か明日かと云ふところなんだ。早く行つて、父に一目だけ會つて下さい!」

と、子爵は、綾子に云つた。

「はあ!」

「綾子さん!あの錦仙の方をお連れていらつしやい!」

と、伯母はさすがに、女らしく注意してから、子爵に向いて、

「ほんたうに、大切なお孃さんをお預りして、貧乏な思ひばかりおさせして」と、謝つた。

「何ないんです。僕は、貴君方に、どんなに感謝していゝか分らないんです。僕は、この綾子さんならよく知つてゐるのです。どんな立派な家に育つた令孃よりも立派です。みんな貴君方のおかげです」

と云ふと、老人の植木屋は、にぎり拳で、淚をおしぬぐひながら、

「その點は、どうぞ御安心なすつて、いゝ娘ですよ、どんなお嬢さまと比べても、恥しいところは一つもありませんよ。器量と云ひ心立と云ひ、こんな、メリンスの着物なんか着せて置くのは、勿體なくて仕樣がなかつたんですよ」

て、僕はどんなにでも、可愛がつて上げられるね。君を一目見たときから、氣にかゝつてゐたのは、ムリがないね」

「私が、無事に今まで大きくなつたのは、伯父さんのお蔭なんです」

綾子は、初めて口を開いた。

「さう!さう!いゝ人らしいね。あの人にも、うんとお禮をするよ」

さう云ふと、子爵は氣がついたやうに、洋服の內ポケットから、財布をとり出すと、その中から小切手をとり出しながら、

「こゝに、三百圓の小切手があるから、これを伯父さんにあげて來てくれ。これは、貴女を見つけたお祝ひだと云つてね」

「はあ!」

綾子は、鄭重にそれを受ける

百日咳
流行季です……せきに御用心下さい
初期に與ふれば豫防に良く、進行中に與ふれば痙攣性咳嗽を緩和し、餘病併發の危險を阻止します
その味が甘美で、小兒が喜こんで服用するのみでなく、これによつて發作の回數が減じ治療日數が著しく短縮さるゝだけでも大なる喜びと信頼とを與へます。
寢る前の一匙!
それは劇しい夜中のせき込みを緩和し夏く惡性の百日咳を豫防します。
試用小瓶(四十錢)一圓 一圓八十錢
藥店にあり
小兒鎮咳劑 チミツシン
東京 田邊商店 大阪
TY188

受驗生募集
數學 佐久間謙先生
英語 小野圭次郎先生
開講 四月十日
福岡市赤坂門(電五九四六)
英數學館

英國皇室御用
アトキンソン高級化粧料
良品廉價を誇る
香水を始めとして
ポマード、ローション、
粉白粉、コンパクト
クリーム、石鹸等
化粧品なら何んでも
各種豐富に揃つて居ります
全國百貨店、化粧品店にあり
カタログ、見本品呈進(要郵券)
滿洲一手販賣 伴野商店 通街京鎌商店(連大)

日貨を焼却し商店を襲つて暴行
不埓な南京抗日會の行動

【南京特電二十九日發】南京抗日會々員百餘名は二十八日日貨を焼却し且つ約一時間に亘り大商店を檢査、暴行の限りを盡したが、巡警はこれを制止することなく傍觀してゐたので、日本總領事は國民政府に嚴重に抗議した

渡滿苦力の數漸減
今後は輸送も常態に

滿鐵旅客收入激増の大宗となつた渡滿苦力の三月における大連上陸數を見るに三月五、六日ごろから渡來者は激増して二十八日までの渡來者は總計二十一萬三千餘名に達する好況を示したがこの數字も最近二十六日ごろから漸次下向し一日二千名乃至一千名といふ狀態となつた、而してこれの原因としては南京政府が三月來の渡滿苦力の激増に狼狽し勞働者の移出制限を行ふに至つたことゝ、例年の情勢から見てこゝ一段落の時期に達したがためと見られてゐるが何れにしても滿鐵の苦力輸送狀況も今後は平常の狀態に還るものと見られてゐる

森林調査隊匪賊に襲はる
一名危篤、二名重傷

二十八日午前八時ごろ滿鐵森林調査隊警備員一行九名は圖寧線汪清を距る十二キロの附近で匪賊の襲撃に遭ひ警備員岡村鶴吉氏は頭部貫通銃創、由路敏光氏は胸部貫通銃創、谷口賴巳氏は腕部貫通銃創を負ひ、直に軍隊の應援を求める一方三氏は應急の手當を受けたが由路氏は生命危篤、谷口、岡村兩氏も相當の重傷である、同森林調査隊（滿鐵農務課派遣）では二十五日も汪清を距る二十六キロの地點で隊員一名が匪賊のため負傷を受けてなり森林調査の前途に多大の困難が横はることを思はせてゐる

皇后陛下
多摩陵御參拜

【東京二十八日發國通】皇后陛下には御慶事後初めて廿八日午後零時五十分宮城御發多摩御陵に御參拜あらせられた

新京附屬地の土地貸附
四月二日から受付を開始

【新京特電二十九日發】極度の住宅難に惱んでゐる新京はこの解氷期から活躍する土建界に異常な關心を持ち幾分でもその緩和されることを各方面とも期待してゐるが滿鐵でもこの住宅難を憂慮し附屬地の土地貸附を急ぐことになり、最も合理的に研究を進めた結果この程本社の認可を得たので四月二日から一齊にその受附を開始することゝなつた
右貸附地は興安通り櫻木町、水仙町、桔梗町、芙蓉町、山吹町の部分で商店向百五十口、住宅地五十口で借地希望者の申込金は一平方米一圓二十錢から四十錢まで、詳細は新京地方事務所に問合せること受付締切は四月十六日である

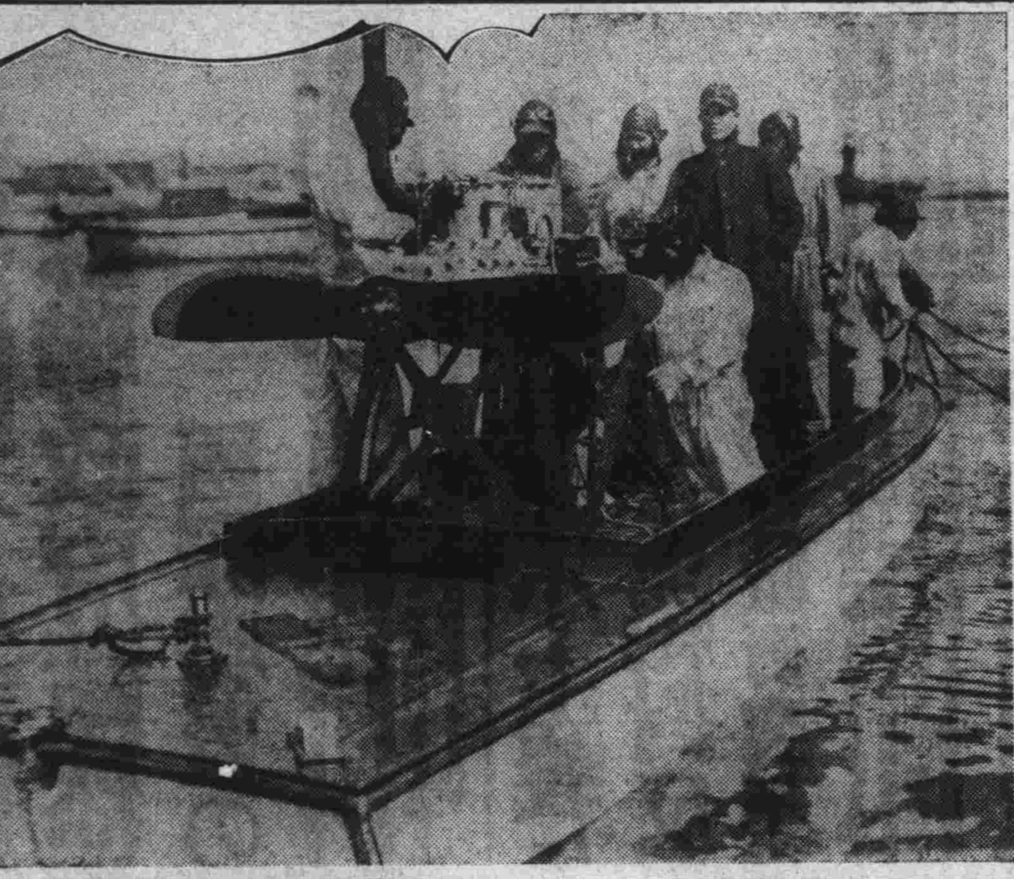

輕快なプロペラ船

滿鐵々道建設局では今年一月以來滿洲船渠に依賴して長さ八四メートル巾二メートル、深さ六〇センチ、自重二十五噸と云ふ輕快な二十人乘りの河川航行用プロペラー船三艘を建造中であつたが、二十九日午前十一時から同船渠附近の海上においてこれが試運轉を行ひ非常な好成績を收めたので、今月中に附屬設備の完了を急ぐと共に鐵局へ引渡しの上同船は近く瀋河流域における鐵道建設用として活躍する筈である
尚同船はカーマス百馬力發動機一臺と一・八メートルのプロペラーを備へ、速力十二ノツト、滿載時の吃水僅か一フートに過ぎぬから如何なる淺水をも自由に航行し得、鴨綠江を除く外滿洲では最初の試みとして水深淺き滿洲の河川に適應し、測量用或は警備用として目覺しい性能を發揮するものと見られてゐる【寫眞はその試運轉】

飯塚少將以下勇士の慰靈祭

【ハルビン二十八日發國通】土龍山において名譽の戰死を遂げた廣瀨〇團第〇〇隊長飯塚少將以下四十八勇士の慰靈祭は二十八日午後三時より吉澤少佐喪主となり當地東兵營の講堂に於て廣瀨〇團長始め日滿要人在哈市民多數參列の下に盛大に擧行された

農業實習所の補給金
今後も繼續さる

滿鐵は滿洲における邦人職業教育の試みとして熊岳城に農業實習所を設立し昭和四年以來滿洲に活躍する實際農業家の養成に努めてゐるがこの農業實習所に對する滿鐵の補給金は滿四年の八年度を以て打切られる豫定のところ二十九日午前地方部の會議において更に補給金支給を繼續することに決定した
從來滿鐵より補給金として年額四萬乃至五萬圓を給してゐたが九年度より右經常補給金を打切られる時はなほ經營困難となるので二十九日午前十時より地方部總務課長、有賀學務課長等集まり協議の結果更に九年度より二萬圓の補給金を支給することに決定した
同實習所は農業教育を兼ね農園を經營して作物は販賣して收入を得てゐるが既に卒業生約百名を出し滿洲の各地で農業に從事活躍してゐる

感心な二少年
街頭で義金を募り函館罹災民へ贈る

二十八日午後七時頃常盤橋派出所に十二、三歲の少年が二人訪れこのお金を函館の困つてゐる人達に贈る一部にもと金三十三錢也を置いて姓名も告げず立去らうとしたので事情を聞いてみると大廣場小學校四年生一組永川明、金子峯次の兩君で意外の大火に二人相談の結果、先生、兩親に内密で義捐金募集を思ひ立ち白襷、木箱を造り拙い文字で函館大火義捐と書き永川君は電園下で金子君は常盤橋で午後一時より六時までの間に寄附を仰いだ金と判明し警官を感心させた

保険金を詐取
鮮人高飛び

新義州眞砂町四鄭林齒科醫院雇人鮮人金鍾杭（二）は妻裴玉（二）が肺病で餘命幾ばくもないことを知り昨年秋親戚の李炳淳の妻朴氏（）を自分の妻に裝うて日本生命保險に三千圓の保險契約を結び、去る五月二十三日妻裴玉が死亡したのを奇貨として日本生命から三千圓を騙取し滿洲方面へ逃走したがその後大連市内に居住してゐる形跡を突き止めるに至つたので二十九日新義州署から大連署に逮捕方の手配があつた

營口縣第七區
徹底的掃匪開始

【營口二十九日發國通】營口縣警察廳では二十八日より一週間の豫定にて縣下第七區に蟠居する匪賊を徹底的に掃蕩すべく佐藤、富田兩指導官は部下百二十餘名を引率し二十八日早朝出發した

在滿幽靈會社株を賣りつける詐欺漢
關西一圓の頻々たる被害に
大連署嚴重調査を開始

滿洲景氣に煽られて對滿投資に異常の關心が持たれてゐるけふこのごろ、在滿幽靈會社の株券を大阪を中心として關西一圓にかけて大々的に賣り捌いてゐる大詐欺漢があり、これが被害屆が

續々 大連署に舞ひ込んでゐるが、同署高等係ではこの種の株券詐欺事件は今後の滿蒙投資に一大障害となる虞あり一面犯罪豫防の資料として幽靈會社の内情調査に着手した、即ち過ぐる大正七八年の財界好況時代に雨後の筍の如く簇出した各種事業會社は其後の財界パニツクと持ち續く不況の嵐に破産し、今日なほ整理途上にある有名無實の

會社 は數十に達し株價の如きは全く無價値に等しい幽靈的存在であるが、そこに着眼したのが關西一帶を荒し廻つてゐる詐欺漢である、彼等は紙屑同樣の各種會社の株券を掻き集めて滿洲に目を注いでゐる内地事業家に對しあだかも現在滿洲に於て社業隆々たる株券であるが如く裝ひ額面以上の價を以つて賣りつけてゐるもので ある、目下のところ被害屆の

最も 多いのは大連商品信託の株券でその他大連所在の幽靈會社七、八種に上つてゐるが、大連署高等係ではこの種幽靈會社の内情を一齊に調査し株券にして全く無價値なものをブラツクリストに載せて内地警察署及び關係官廳に送附し犯罪豫防に備へ、今後の滿洲投資に對する障害を除去することゝなつた

美人局か否か謎の暴行未遂
謠曲師匠と銀行員の妻の黒白

既報、桃色事件を種に謠曲師匠を恐喝した被疑者として大連署に檢擧された市内聖德街一丁目丹間源四郎（三）に就き同署司法係稻井警部補の手で取調中、端なくも桃色事件の被害者たる聖德街一丁目早川喜代七氏内縁の妻打越ユキノ（三）の

陳述 により、濱速町大連百貨店四階居住謠曲師匠五十嵐吉太郎（三）の暴行未遂事件が暴露せんとしてゐる、打越ユキノは二十七日稻香警部補の取調に驚くなかれ私は先月十四日午前九時ごろ聖德家政婦會の命を受け五十嵐方に家政婦として參りましたところ奇怪な行爲に出るので戶外に飛び出し、この旨を夫早川に知らせました、すると早川は友人の丹間を連れて五十嵐氏方に乘り込み、五十嵐氏が謝罪したので夫と私は先に歸り、丹間だけ後に殘りましたが、後刻丹間は謝罪金として五十圓貰つて來たと申しました
と述べてゐるがこの奇怪な陳述に對し大連署では堅して五十嵐が暴行せんとしたか

或は 謝罪金を目的とする一味の合作ではないかと雙方共に疑ひの眼を以て取調べてゐるが、五十嵐は暴行未遂の點を極力否認して居り、一方ユキノの内縁の夫は市内某銀行に勤めてゐる行員で美人局式の惡辣な行爲をするやうなことはなからうと見られて居り何れが眞か僞か、引續き關係者につき取調べを進めてゐる

日滿交驩 新人の紹介を兼ね陸上競技大會
四月三日大連運動場で

滿洲國體育協會陸上部選手于希渭主將以下十四名は過般來奧野督指導の下に大連運動場に於いて合宿練習を行ひつゝあるが本社では滿洲體育協會、滿洲陸上競技聯盟並びに滿洲國體育協會と種々協議の結果同チームの來るべき國際競技への

躍進 を助長することゝもに一方又本年新たに來滿せる新人の紹介を兼ねた日滿交驩陸上競技大會を來る四月三日午前十時より大連運動場に於いて擧行することゝなり二十九日正午より本社樓上に於いて
滿洲體育協會林田學氏、滿洲陸上競技聯盟村上國平氏及び滿洲國體育協會奧勝久氏並びに當番本社事業部長等集合の上協議の結果種目及びメンバー左の如く決定した

—八百米—
（滿洲國）李世明、于希渭（滿洲新）松尾正喜

—砲丸投—
（滿洲國）安井憂諸夫、郡虛賓（滿洲新）林志郎、阿部徑、田中虎男

—百米—
（滿洲國）郡虛賓、高尊義、王化武、李士魁（滿洲新）清水利夫、太田正明、花村萬右衛門

—走高跳—
（滿洲國）于清瀚、任充浩、郡虛賓（滿洲新）森田、三角、阿部徑

—千五百米—
（滿洲國）唐國仕、王懷偉、于希渭（滿洲新）松尾正喜

—槍投—
（滿洲國）安井諸憂夫、郡虛濱（滿洲新）奧野善吉、出島操夫

—圓盤投—
（滿洲國）安井諸憂夫、郡虛賓（滿洲新）林志郎、大澤、井上道男

—五千米—
（滿洲國）唐國仕、王懷偉（滿洲新）入屋滿栄太郎、志水政市

—八百米繼走—
（滿洲國）高尊義、王化武、李世明、李士魁（滿洲新）清水利夫、太田正明、花村萬右衛門、堺辰巳

七人制ラグビー
組合せ決定

滿鐵運動會ラグビー部では來る四月一日午前十時より大連運動場において七人制ラグビー大會を開催するが二十九日組合せの結果左の如く決定した

第一回戰
（1）綠組B對白組（十時）
（2）黃組A對工場（十時二十分）
（3）赤組A對埠頭B（十時四十分）
（4）育成A對赤組B（十一時）
（5）埠頭A對養成A（十一時二十分）
（6）黃組B對養成B（十一時四十分）

第二回戰
A（1）の勝者對（2）の勝者（一時）
B（4）の時勝者對綠組A（一時二十分）
C（5）の勝者對育成B（一時四十分）
D（3）の勝者對（6）の勝者（二時）

準優勝戰
（A）の勝者對（C）の勝者（二時四十分）
（B）の勝者對（D）の勝者（三時）

優勝戰
三時五十分開始

嘉納治五郎氏東京市長訪問
國際オリンピツク大會に關し

【東京二十七日發國通】五月一日アテネで開催される國際オリンピツク委員會に日本を代表して出席する嘉納治五郎氏は二十七日朝今村次官、成瀨代理助役氏を伴ひ牛塚東京市長を訪問し一九四〇年擧行のオリンピツク大會に就き協議したが嘉納氏は四月上旬アテネに向ふ筈

選拔野球延期

【甲子園二十九日發國通】全國中等學校選拔野球戰第二日は降雨のため本日試合中止となつた

遅れる圓卓會議
比島代表出發の都合で

【マニラ二十八日發國通】山本博士と久保田氏は本日當地出發上海に向つたが比島代表委員ヴイルタン博士の出發が遅れた爲上海圓卓會議は豫定の四月三日より多少延期し八日頃開催される模樣である尚ヴイルタン博士は比島大學教授で昨年末カナダのバンフで開かれた太平洋會議に比島代表として出席したことがある

松澤氏上海へ

【東京二十九日發國通】滿洲國の極東オリンピツク大會參加問題に關する三國圓卓會議に出席する松澤一鶴氏は廿八日夜東京驛發上海へ向つた

（…）を大連署河野刑事が逮捕したが、埼玉生れ乃木町十一番地岡野俊榮（五）といひ曾ては飲食店を經營したこともあつたが失敗してから生活に窮し知人の間を轉々として厄介になつてゐる内小遣錢欲しさに昨年末より三越で數回萬引を働いてゐたものである

北崗子の火事

二十七日午前零時十五分市内北崗子九番地奧野製陶所より發火、大事に至らず同二十五分鎭火したが原因は漏電から

神明旅行團

【東京二十八日發國通】神明高女旅行團は江の島の景勝を賞で鎌倉の今昔を偲びつゝ二十七日夕方入京帝都見學に移つた

彌生高女旅行團

【伊勢二見二十八日發國通】彌生高女見學團は二十八日鳥羽灣に舟を浮べ伊勢大廟に參拜し二見に着く、一同元氣

山田法務部長

【東京二十九日發國通】近衛師團法務部長山田喬三郎氏は二十七日林陸相の晩餐會で腦溢血を起し午後九時逝去した

函館へ百圓

二十九日市内得勝街九番地東亞佛教會では金百圓を函館大火義捐にと寄附申し出た

函館市大火義捐金

＝三月二十八日分＝

▲三百二十圓 眞宗婦人會並大連同明日曜學校▲三百圓 西田英雄▲百圓宛 大連油脂工業株式會社並社員一同、キーストン煙草株式會社▲七十圓 福昌華工株式會社々員一同▲五十圓宛 北村りう、故平松さも遺族三名、デテイル・エバアニー▲三十圓宛 千代田生命保險相互會社大連出張所員一同 大連醫院八千代會、堤昇、青雲臺區民有志▲二十二圓 北村席藝妓一同▲二十圓宛 和記洋行、深員厩、豊年製油株式會社大連支店社員一同▲十圓宛 ダブリユー・エツチ・ウイニング、平形三吉、ステフワース・ジユル、渡部重吉、中川本店運送部▲八圓 滿鐵計畫部湯本審査役附班有志▲七圓五十錢 張慶和▲五圓宛 高石嘉人、坂田辰治、神明高等女學校生三名並大連常盤小學校小川文子外一名▲三圓五十錢宛 某七名兵士、常盤橋日曜學校並櫻花臺日曜學校▲三圓 藤原孝▲二圓十錢 大原金一▲一圓三十一錢 白山美智子▲一圓二十錢 島鐵江▲一圓宛大連光明臺小學校六年草野鈎子、大連光明臺小學校三年草野寛▲五十錢宛 一女學生、一小學生
◎小計一千三百四十圓十一錢也
◎累計五千五百五十六圓六十二錢也

滿人貧困兒童救濟の學校
沙河口に設立

大連に於ける滿洲人の各教育機關の利用はその就學年齡に達せる兒童數に比較して實際の就學兒童の率は極めて少數であり貧困その他の關係で旺盛なる向學心を持つてゐても正式に就學するの不可能な狀態にあるもの相當の數字に上る實狀に鑑み之等救濟の意味よりしても亦滿洲國の將來における中堅分子養成の意味からも特定の滿洲人教育機關設置の急務が叫ばれてゐたが大連第五方面委員曲子源氏を始めその他有志の手に依り救濟學校の設立が實現されるに至り各方面に喜ばれてゐる
校舍は收容人員六十名乃至八十名で沙河口仲町一一九の舊滿人住宅を改造し之にあてることになり目下その完成を急いでゐるが修了年限は二ケ年制で主として普通公學堂二年程度の教育に止め貧困子弟を收容することになつてをり遲くとも一二ケ月の後に正式開校のはずである

老人の萬引

二十七日午後大山通三越大連支店で大島一正（價格二十四圓）を萬引した老人

最上醬油
キツコーター
斗樽壱挺お買上毎＝進呈
中央館招待券
發賣元 丸辰醬油合社 電（四）八（五）

天気予報

西の風晴一時曇　三十日

各地溫度（廿九日）

	午前五時	午前十一時
大連	零	四度
旅順	零下一度	六度
營口	同 四	三度
奉天	同 五	一度
新京	同 二	零下三度
新義州	同 六	三度

今日の小洋相場（十一時半）
金百圓に付一一二〇圓一五〇

株券預り證無效公告
當行株券預り證井上寅治殿名義壹通大正十五年五月廿四日附第二八四九號（舊株八〇株第二新株一六〇株）右紛失ノ屆出アリ向フ三ケ月以内ニ異議ノ申出ナキトキハ無效トス
昭和九年三月廿九日
株式會社正隆銀行

マ、ゴトニハ
グリコ
トリ
アヒ

浪華洋行特選
春のお子様用セーター品揃
デザインに配色に申分のない美しいセーターのいろいろを豊富に取揃へて居ります
どうぞお子様の爲に
二圓五十錢より五圓八十錢まで
浪華洋行
浪速町

お子様方の御進級!!御入學お祝申上ます
少女用 各小學校標準型 水兵服
女學生 各女學校制定 水兵服
男子用 學生服幼年用 慶應型
お子様方の制服
例年御定評の……各寸法共出來揃つて居ます
モリタヤ
イワキ町・電三四九六八・

滋養 最高級
大白飴・滋養おこしは
連鎖街（電二三七二）
大連堂

花に
初日 三月三十日より 午後五時開演
先づけ 初御目得
萬歳
天下の美勝會
來る
皆様の大劇
大連劇場
電話 三九三八番 六四三六番

ベルンエンドレクソー
舶來ピアノ
此のタツチ此の音色
先づ御試聽!
一木洋行
大連西通七八番地
電話二二四六七番
上海・哈爾濱

吳服半額賣場
三月廿九日より四月四日まで
春吳服新柄大奉仕
春の新柄京吳服一類を始め實用吳服セル、銘仙、牛紬小紋に至るまで一切を大量に集めて今春第一の大安賣
セル最新柄發表展
輝く今春流行の粋を蒐めて 御奉仕中おつとめ品優良セル 小柄 大柄 四圓八十錢 六圓八十錢
春の染織名古屋帶大売出
ゴブラン織、昭和錦織、綴織、珠光塩等春を彩る流行品を網羅して大衆の歡呼に應へつゝ大特價提供
春の京御召と小紋大売出
春の婚禮衣裳大奉仕會
春向新柄の優秀品を豊富に……お安い大ゞ
遼東百貨店 大連百貨店
吳服部

新講談

丹下左膳 (60)

林不忘作　小田富彌畫

發願奇特帳（九）

發願奇特帳……皮肉な名前の帳面が、あつたもんです。

先方が願を立て、奇特な申出をして來る。その中で、最も進物の類のすくないやつに、願ひ通り望みを叶へてやる――。

「さころで、お作事目附は、誰に持つて行つたものかな」

と、主水正、その發願奇特帳をベラベラとめくりながら

「サテと、藤田監物の三つかな」

算盤が、そばから口を出して

「山脇播磨様も三つ――」

「いや、さうぢやない」

帳面が、訂正した。

「播磨守は、三つ半ぢや」

「三つ半なら、水元淡路守様も三つ半」

「ウム、こゝに大瀧壹岐守、三つといふのがある」

「サアテ、藤田監物殿の三つと、壹岐守様の三つと、どちらをお取りになりますかな？」

主水正は、また暫く默つて、はじめからお終ひまで、もう一度發願奇特帳を丁寧にめくつてみた。

やがて、突拍子もない大聲を上げて

「ヤア！何も迷ふことはない。こゝに、二つと四分の一といふ、いやに細かいやつがあるぞ」

「誰です、四分の一なぞと、變てこなものをくつつけたのは」

「小笠原左衛門佐どのぢや」

「ア、あの横紙破りの――」

と、言ふと三人は、聲を合はせて

どつと笑ひ崩れたが、主水正は直ぐ眞顔にかへり

「では、これで定まつた。小笠原左衛門佐殿に、お作事目附を押しつけてやるのぢや」

あれ程大騒ぎをした日光御造營奉行組下の二役も、こゝにやつと決定を見ましたので、主水正は記入係に命じて、いそぎ二通の書狀を作らせた。その一つには

「お望みに依り名譽あるお疊奉行の御役、貴殿に御願ひ仕り候

別所信濃守殿」

そして、もう一つの手紙には

「切なるお願ひにより、日光お作事目附、貴殿にお賴み申上候

何分、子々孫々にいたるまで光榮のお役故、大過なきやう相勤めらるべく候

小笠原左衛門佐殿」

それぞれ、二通の狀箱に封じて納めた主水正は、即刻、俳作とも一人の若黨を呼んで、同時に別所、小笠原の二家へ、屆けさせるここになつた。二つの提灯が、この林念寺柳生の門から、飛び出して、左右へすたこら消えて行く。

各大名の家では、今夜は夜明しで、柳生の締切りの結果を待つてゐます。自分のところでは、あれだけ持つて行つたのだから、先づごつちも逃れることが出來るだらうと、何處でもさう思つてゐるさ小石川第六天の別所信濃守の門を柳生家の提灯が一つ、飛び込んで來た。と思ふと、差し出された狀箱を奥の一間で、重役らが額を集めて、心配げに開いて見る。

「ワッ！疊奉行が當家へ落ちた。いや、これは有難い」

「ほんとですか。イヤ、何といふ名譽なことぢや」

「光榮ぢや」

名譽だ、光榮だと、口では言ひながらみんな青菜に鹽と萎れ返つて、ベソを掻いてゐる。

リオの誘惑

RKOラヂオ特作映畫、監督はハーバート・ブレノン、「南海の劫火」に活躍したドロレス・デル・リオ孃が主演してレオ・キャリロが助演してゐる、情熱の南國－メキシコの美しき戀愛の物語、第一回の日本版である（日活館にて上映中）

大物映畫を競爭上映 四月第一週

四月第一週の大連映畫街の見ものは映樂館の「月よりの使者」と中央館の「情炎の都市」だらう「月よりの使者」は四月三日より「情炎の都市」は一日早く四月二日より上映されるが、前者は入江たか子、高田稔のスターバリューと婦人雜誌連載の強さで行き、後者も蒲田のスター級を揃へた上に新聞連載の武器を持つてゐる、同じやうな性質を持つたこの二つの無聲大作映畫の正面衝突の勝敗は非常に當業者の注目をひくことだらう

この二大現代劇に對しては日活館は超弩級の時代劇「丹下左膳」を持つてあたり、常盤座は高松小女歌劇で巧に逃げる「丹下左膳」は少し遅れて五日頃上映の豫定らしいが第一篇と異り第二篇は終始大河内の劍豪左膳があばれ廻る大衆價値滿點の映畫であるだけに二大現代劇に對して相當物凄いヒットを飛ばすのではないかと豫想されるともかくも花の四月に入つて大連映畫街は第一週より俄然亂戰を演ずるわけだ

官許 根療灸
●病…根切れ…健康！灸
淋病・胃腸病・神經痛
婦人病・呼吸器一般
特許「灸點探索器」完備
桑町二鐘井ビル電話八五三一
鳥居流宗家 原田灸根療院
電車（恵比須町停留所北側）

看護婦諸嬢を月よりの使者試寫會に招待

映樂館では來る四月三日より新興の大作、入江プロ映畫「月よりの使者」を「ギング萬歲」と共に上映するが「月よりの使者」は久米正雄氏の原作で人も知る如く看護婦をヒロインとした物語りで、入江たか子が白衣の天使に扮するので、特に四月二日午後四時より市内各病院勤務の看護婦諸嬢三百名を招待無料試寫會を開催することゝなつた

ぢ疾・性病
神經痛・ロイマチス
結核豫防接種
弘洛醫院

大好評！特作レコード
さくら音頭
赤城の子守唄
鹿児島小原良節

童謠
動物園めぐり　望月・永岡
公園遊び　永岡・望月・河村
忠犬ハチ公　永岡・望月
おもちやのマーチ　吉田・河村・望月

兒童劇
一年生

吹奏樂
行進曲「銃後の花」
行進曲「櫻」
行進曲「双頭鷲の旗の下」
カルメン行進曲
行進曲「郭公」
挿寫曲「キャンプの火のほとり」
ポリドール軍樂隊

流行歌
アイヌ娘の春　渡辺光子
丘の微風　東海林太郎
寶塚音頭
大連音頭
滿洲音頭
輝く滿洲
大學の若旦那　主題歌　浅草〆香
新民謠 鹿兒島港音頭 鹿兒島新調
端唄 鞍馬天狗

浪花節
追分しぐれ　春日井梅鶯
天保水滸傳　玉川勝太郎
宮様と柏木一等兵　宮川左近
少女掛合万歳

俚謠
松前三下り
山唄（青森祝唄）
江差追分　森竹玉齋

傑作揃ひ 4月新譜

ポリドールレコード

洋樂レコード
ベートーヴエン曲 洋琴五重奏曲 作品一六番
ハイドン曲 交響曲第六番
ドヴォルザーク曲 交響曲第五番「新世界より」
春の囁き（シンディング）
トロルドハウゲンの婚禮日（グリーグ）
ガヴオツト（ゴセック）
ミユゼツト
歌の翼に乘りて（メンデルスゾーン）
ホータ・ナヴアラ（サラサーテ）
菩提樹の蔭
ラ・パロマ
戀の使ひ
ひなぎく（シューベルト）
行進曲「星條旗」
行進曲「高等學校生徒」
伯林フイルハーモニック管絃樂團
ワルター・レーベルヒ（ピアノ獨奏）
ポール・ブルノール（ヘーブシコード獨奏）
ヴアサ・プシホダ（ヴアイオリン獨奏）
ユリウス・パツアーク（テノール獨唱）
ポリドール・シンフオニー管絃樂團

淋病 新藥
陸軍藥局方收載
ツヨール
淋菌を殺滅し尿を清澄ならしむ。急性慢性淋病、膀胱炎、尿道炎に偉効を奏す
各藥店ニ有リ

月よりの使者
入江たか子・高田稔主演
原作 久米正雄・婦人倶樂部連載
監督 田坂具隆・撮影 伊佐山三郎

看護婦三百名御招待
新興キネマ超特作入江たか子・高田稔主演の「月よりの使者」封切に當り大連市内各病院に勤務される看護婦諸嬢を左の方法により御招待致します
一、申込者は現在大連の病院に勤務する看護婦に限る
一、申込用紙は往復ハガキ（返信には必ず住所氏名明記の事）
一、一人一枚限りのこと
一、〆切は三月三十一日
一、宛名は市内西廣場 映樂館宣傳部へ

四月二日の午後四時より試寫會（一般公開は四月三日より）
映樂館

白衣の天使御招待
先着順によりお早くお申込み下さい病院名御記入無きは無効とします

劇場用講堂用並に裝飾と家具
喫茶店ダンスホール用パイプ家具
カフエー及椅子結連製鐵
當店は御用命の御布敷と臺寝種各製鐵と
設計と共に工事請負
合資會社 和興洋行
本店 大連市久方町一〇 電六二四九
出張所 新京吉野町一 電三三二六
代表社員 川畑保市
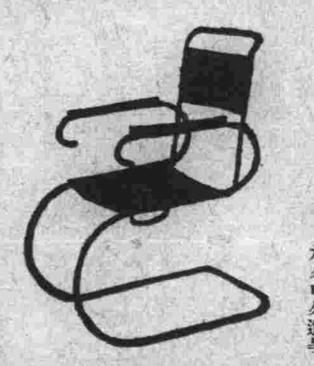
カタログ進呈

完成車
富士覇王號
富士宣傳號
富士東京號
ホドソン號
リーフ號

部分品
スポーツ號
オニ號
愛日號
ウルフ號
オニタイヤー
富士チエーン
其他一式

輪界の雄
日米製品

發賣元 三菱商事株式會社 大連支店
出張所 奉天、新京、哈爾賓、營口、安東

特約店
大連 松田商會
同 中堂自轉車店
鞍山 永井商會
遼陽 本田商店
大連 丸一公司
大連 島田自轉車店
營口 永井商會
撫順 山口自轉車店

製造元 株式會社 日米商店
龍井村 藤本支店
奉天 松永商會
奉天 米屋商店
四平街 日光商會
新京 松田商會
安東 達磨商會
鐵嶺 成清自轉車店
奉天 田村商會
四平街 小林商會
開原 大眞商會
吉林 大久保洋行
哈爾濱 松浦洋行其他

脫毛止に
黑髪養毛水を
拔毛、切毛、赤毛、フケ
カユミ、にお困りの方に

永原小兒科醫院
大連市（共營住宅）
電話

幾久屋
全館
三月卅日より四月八日まで
籤抽 割引券付春物賣出し
春、春、春！人も心も解放の春が訪れました。春は花から――全館櫻の花を以つて滿飾、春を飾る新製流行品と共に皆様の春を讃えて居ります。
春の帶側、繪羽羽織、本セル大賣出し…二階
春の子供・ベビー用品大賣出し…二階
春のショール・パラソル陳列…一階
春のハンドバッグ陳列…一階
春の子供乘物 大賣出し…三階
春の男物洋品 大賣出し…一階
食料品五種 大特價提供 地階

御抽籤に就いて
この店よりもより良き品をより安く確信を以て御提供申上げると共に尚その上の御滿足をと左の通り割引御奉仕致します
一、現金御買上一圓毎に抽籤券一枚呈上 三枚（三圓）を以て一口の御抽籤
一、御抽籤場 三階娯樂場
一、御抽籤期間 三月卅日より四月八日迄
一、乍勝手商品券・食堂・たばこ・は抽籤割引より除外致します
抽籤割引券
一、福印一號 金一圓割引券
一、福印二號 金五十錢割引券
一、福印三號 金二十五錢割引券
一、壽印 金五錢割引券
右割引券御持參の方へ以後の現金御買上に對し表記金額を割引申上げます
（割引は五月三十一日まで有効）
大連市浪速町 幾久屋

各國双眼鏡會社特約店

双眼鏡は清眼堂
双眼鏡 四倍―六倍 五圓以上四十圓
プリズム 六倍―十二倍 卅圓以上百八十圓
眼鏡と双眼鏡の店
清眼堂
大連連鎖街 電八四五七
奉天春日町 電三三〇六

せき一切の特効藥
デフスチン
發賣元 大連 松内楠陽堂

松竹春季超特作・オール・トーキー
婦系圖
田中絹代・岡讓二主演・武田春郎・河村黎吉・小林十九二・宮島健一・阿部正三郎・日守新一・飯田蝶子・吉川滿子・若水絹子…助演
志賀靖郎・坪内美子・大塚君代・蒲田オールスターキャスト
文豪泉鏡花不朽の名作より
巨匠野村芳亭監督…第一回トーキー

連日札止 滿員御禮
葛飾の虹
坂東好太郎主演・星哲六監督
花岡菊子・高尾光子・冬木京三・中村吉松・浦井三郎…助演

凄い評判だ!!
目下上映中 お早くおいで下さい
中央映畫館

警戒の要ある 最近の雜株買人氣

滿洲株式利廻採算低下

內地株式市場においては、最近主力株は不引立ながら未曾有の低金利と金融緩慢を基調として雜株の物色買がさかんに行はれつゝあり猛烈な雜株飛躍時代を現出してゐるが、中には今まであまり名の知れてゐない株式まで相當な商內あり、可なり不堅實な取引も行はれこれが受渡不能に陷る危險性を多分に包藏してゐると見らるゝに至り、東京市場の如きは對策として

實物 市場の銘柄を甲、乙二部に分ち、乙部の取引に對しては取引員組合は之れを保證せず、且つ取引所は小切手を發行しないで取引員相互の相對賣買とすること等特殊規程を設け實物取引の危險をカバーすることになつた、右は內地において雜株取引が旺盛を極め、寧ろ危險性さへも帶びて來たことを物語る證左であるがこの雜株買人氣は滿洲まで瀰漫し、銀行株から工業株、工業株から土地株と次から次へ循環買ひが行はれ沿線方面においては殆ど名も知られてゐない、いかゞはしいボロ株等も相當の値段に取引されつゝある、大連五品取引所の如きも最近は定期、延取引における株式よりも、寧ろ鞘取引における雜株に取引集中し、更に場外においては盛んに現物取引が行はれつゝあり、大連機械新株などは一月頃に比較して十一割以上も奔騰し其他の雜株も二三割以上の騰貴を示すに至つたので、從つて配當利廻りも甚だしく低下し市場のない雜株とへも六分以下に買はれるに至つた、これは內地と等しく低金利と金融緩慢に支援を受けた金から物への轉換運動の現れで、當然の成行きでもあるが

滿鐵 五品、新豆、錢鈔等の市場株は兎も角として平常においては殆ど取引の行はれない雜株而も滿洲地株を六分以下の利廻りに買ふことは既に人氣的に行き過ぎの觀あり、殊に場外における取引振りなどは可なり危險性を帶びつゝありとみられ一般に警戒されてゐるが、今五品市場における滿洲地株の一月四日會立初と最近の相場及び利廻りを示せば左の如し（單位十錢）

銘柄	一月四日	三月廿九日	利廻り
正隆	二〇、五	三五、〇	〇、〇七一
同新	一三、五	一六、五	〇、〇六一
同二新	一〇、五	九、五	〇、〇五三
滿銀	二〇、五	三五、〇	〇、〇七
同乙新	一八、五	三三、五	〇、〇五三
同丙新	七、五	九、五	〇、〇五三
五品	三六、五	二六、〇	〇、〇五四
豆信	四四、〇	六三、〇	〇、〇六三
新豆	一八、五	二六、〇	〇、〇三七
錢鈔	一八、〇	二六、〇	〇、〇七
五品代行	二四、五	二六、〇	〇、〇六〇
商取	一五、五	一三、五	〇、〇五五
不動産信託	四、五	八、五	—
滿蒙毛織	三〇、〇	四一、〇	〇、〇四五
滿洲製麻	二八、五	三七、五	〇、〇六〇
郊外土地	七、〇	八、五	〇、〇六四
滿洲興業	二四、〇	三〇、〇	〇、〇六六
土木企業	五、〇	一一、五	—
油脂工業	二四、五	三三、〇	〇、〇四三
大連工業	三〇、五	三四、〇	〇、〇七三
大連機械	六七、〇	一〇五、〇	〇、〇四七
同新	二一、五	四五、〇	〇、〇二八
化學工業	三三、五	三四、〇	—
大連製氷	七四、〇	九八、〇	〇、〇六一
同新	三三、五	三七、五	〇、〇五四
滿鐵	六一、五	六八、〇	〇、〇五八
同新	二六、〇	二七、五	〇、〇五八
同二新	一四、五	一九、〇	〇、〇四二
金福	九、〇	一三、〇	—
電々	二四、〇	一八、五	〇、〇四〇
電々乙	二三、五	一五、〇	〇、〇四〇

冷靜な採算を忘れぬ樣 古田鮮銀支配人談

未曾有の低金利と金融緩慢時代であるから證券界が活況を呈するのは當然の成行きでもあるが、內容の堅實な株式だとか、市場性のある株式なら兎も角、平常餘り商內のない、而も名も知られてゐないやうなボロ株に手を出すのは考へ物であらう、金利が安いといつても滿洲の雜株は先づ六分利廻り程度に採算を持つことが常識的ではあるまいか、當地における雜株買人氣も一寸行き過ぎてゐる觀がある、昨今のやうに浮かれてゐると仕舞ひには大正九年の反動安——それ程まではないとしてもそれに似た苦杯をなめなければならないだらう、かういふ時代には不正直な人にしてやられて、正直な人が馬鹿をみる結果に陷り易い證券界の信用のために當業者も眞面目な取引を行ひ一般も又冷靜な採算を忘れぬやう注意することが必要であらう

滿洲國木材

本年度出廻見込 總額百六十餘萬石

【新京特電二十九日發】本年度に於ける滿洲國出材見込高につき某方面の調査によれば大要左の通りである

一、吉林材

產地	見込數量（單位石）
蛟河以西各驛	五〇、〇〇〇
蛟河	一〇〇、〇〇〇
柳樹河	二六、〇〇〇
二道河	一五、〇〇〇
黃松甸	八〇、〇〇〇
威虎嶺	一二〇、〇〇〇
黃泥河	一〇〇、〇〇〇
秋利溝	一二〇、〇〇〇
敦化	一二〇、〇〇〇
大石頭	五〇、〇〇〇
合計（以上敦圖沿線）	六五七、六〇〇
拉濱沿線	五五、〇〇〇
松花江支流域	一五五、〇〇〇

二、北滿材

產地	見込數量（單位石）
牙木力	二九五、〇〇〇
葦沙河	二〇、〇〇〇
石河口	一〇、〇〇〇
黃道河口	六〇、〇〇〇
海林	五〇、〇〇〇
牡丹江	一〇〇、〇〇〇
磨刀石	五、〇〇〇
穆稜	二〇、〇〇〇
小綏河	一〇、〇〇〇
合計（以上北滿線東部沿線）	五七〇、〇〇〇
海倫附近（以上呼海沿線）	一〇、〇〇〇
三姓附近	一五〇、〇〇〇
湯原附近	三〇、〇〇〇
方正附近	二〇、〇〇〇
合計（以上松花江流域）	二〇〇、〇〇〇
滿洲側鴨綠江流域	四六三、八八〇

獨逸產業統制實施

ナチス政策を徹底的に具現

政權確保以來勞働、農業、金融の各方面に思ひ切つた改革を施して居るドイツのヒトラー政府は本月十三日、新法令を發布して愈々產業の全般的統制に乘り出した、國家社會主義理論の本格的實驗を行はんとするのである、新法令の要項は——

一、國內產業を十二門部に分ち各部門に指導者を置いて統制する

一、指導者は經濟省が任命する

一、經濟省に對しては更に一切の產業組織を創設、解散、合併せしむる權限を賦與する

即ちドイツの全產業は直接に指導者の統制に服すと共に、間接に經濟相の指揮下に置かれる、この組織下では產業の個人的經營はそのまゝ存置されるが、不公正な競爭は指導者によつて徹底的に取締りを受ける、而して新法令の發布と同時に經濟相シュミット博士は正當なる競爭に基く紛爭は名譽裁判所をして解決に當らしむる旨發表した

◇

今回の法令を了解するためには去る一月に發表された國民勞働統制法の內容を點檢する必要があるその要點を說明すると左の如くである——

一、企業指導者及信任顧問會 之は各企業に於いて指導者と被指導者を區別し、前者は企業經營者之に當り後者は勞働者及使用人とする、兩者は共に企業目的の遂行と國家及國民への奉仕を指標として働く、要するに從來の企業組織と何等變らないが特別な形式を企業に與へてナチス經濟の眞義を鼓吹せんとするものである、更に指導者の外に最低二十人から成る信任顧問會を作り指導者の諮問機關たらしめる

一、勞働監督官 之は經濟相及勞働相の命を受け企業及勞働一般の紛爭を調停する、又勞賃條件等の統制管理を行ふ

一、經營規約及賃銀統制 二十人以上の使用人を有する企業に適用されるもので、勞働時間や賃銀を規定し、ルーズヴェルトの產業規約と大同小異である

一、名譽裁判所 各企業に於ける紛爭の解決を計るのが目的、勞働監督官と異なり處罰權を有し、不公正な企業に對しては營業停止を命じたり罰金賦課等の權利を行使する

以上が勞働法の概略であるが、之を見ても分る如く、今回の新法令は主として右を擴大したものであり、各企業に對する統制を更に主要產業部門別に綜合的に行ふものであることが明かとならう

◇

新法令にある指導者といふ言葉は最近ドイツ經濟界で最も流行してゐる言葉の一つである、ナチスが過去一年間に亘つて試みた經濟政策の原則はナチスの言葉を藉れば一に「非ドイツ的分子の除去」にあつたが、本年からは愈々「ドイツ化」したドイツにナチス政策の全般的實驗を行ふべく、全產業を統制管理してナチス政策を徹底せしむる指導者が要望されて來たのである、昨年末經濟相シュミット博士は一雜誌に「一九三四年の使命」と題する一文を寄せたがその中で左の如く述べてゐる

ドイツ國民の向上を計るためには人民の改革が必要である、一九三三年はドイツの國家生活に新しいドイツ的形式を與へた、一九三四年に第一に行ふべきはドイツ國民の改革でなければならない、國民經濟の新組織を徹底的に遂行完成せしむるに足る指導者を國民の間から作られねばならない——と

斯くて指導者原則が本年からナチス經濟政策の根幹をなすに至り、該原則確立の第一歩が新產業統制法において見られるのである

大豆市況好轉

三圓臺乘せ

朝鮮側二、二三四、〇〇〇

大勢安による投げ物の殺到で遂に三圓臺割れを演じ恐怖相場を示した大豆は一昨後場から値頃の買物出でて反撥氣配に轉じ、二十九日前場では豆粕の好調を移して一般の買氣擡頭し殊に奥地筋の優勢買もあつて五、六錢方の昂騰を呈し最安値に比すれば十錢方戾したわけで、三月末日限は三圓一錢と止めて再び三圓臺乘せをみせた

造船、航空兩會社合併

一部株式を公開

三菱財團の一轉機

【東京二十九日發國通】三菱合資では關係會社の職制整備を研究してゐたが、四月一日より副社長に岩崎彥彌太氏を推戴し、同時に關係會社の統制合理化をするに決定その第一步として四月早々三菱造船と三菱航空なる合併して新會社を設立決定新社長には斯波孝四郎氏が內定の模樣尚同時に右會社の增資を斷行して株式一部を一般投資家に公開し軍需景氣の利益を一般に開放の筈である

日蘭會商を正式受諾要望

バタビヤの日本人協會から

【東京二十九日發國通】バタビヤ日本人商業協會は日本商工會議所宛左の如き要望をして來た

帝國政府が日蘭會商を正式受諾せぬため、當地の輿論硬化し蘭印政府は商社指定の特許制度を發令せんとす、もしこれが實施を見れば在留邦商の存立を危ふからしむ會商受諾促進を乞ふ

蘭印政府の輸入稅價格改訂

【東京二十九日發國通】臺灣銀行スラバヤ支店發電によれば蘭印政府は輸入稅評定價格改訂を四月初め實施の模樣で影響を受けるのは日本品であるが稅額は略二、三割高、又品物によつては倍額以上のものがある

鎭平銀受渡高

【安東特電二十九日發】安東取引所における二十八日限鎭平銀の受渡高は十四萬四千兩で、標準値段一千五百八十七圓、この金額二十二萬八千五百二十八圓である、なは前限に比し五萬八千七百四十三圓の增加である

渡方		受方	
原田	六萬	丸福	九萬
協豐	五萬七千	協豐	四萬六千
長聚隆	一萬四千	其他	八千
其他	一萬三千		

家畜原種を購入 沿線農村に頒布

鐵路總局の勸業奬勵

鐵路總局では豫て鐵道沿線における村民の鐵道愛護精神の涵養を兼ね農家副業奬勵を行ふため家畜飼養を勸めてゐるがこれが、實際事業に當つて總局地方科では羊、牛、豚の原種を購入し、各農家に頒布する計畫を立てた、先づ奉海沿線から始めることとし、山城鎭に飼養場を設けたが、第一回事業として四月初めに種羊一千五百頭を國鐵沿線鐵路愛護村に頒布することとなつた、なほ續いて牛、豚も夫々沿線農村に頒布し總局の勸業事業の一つとして沿線農民の鐵道愛護精神をひき起すことに努めると同時に農家副業として滿洲における家畜增產に努めるものである

產金買入法案

四月上旬發布豫定 急激な引上げを避く

【東京特電二十九日發】日銀の產金買入法案は四月上旬公布される豫定であるが買上げ實施は中旬頃となる見込みで、値段も急激なる引上げを避け、先づ十圓臺に止めんとする模樣である

東亞勸業の營口農村收容

【新京特電二十九日發】本年度に於ける東亞勸業公司の第一次營口農村收容の鮮農豫定數は百二十二戶であるが、右は鮮內に於て朝鮮總督府の斡旋によつて募集したもので四月上旬入滿の豫定である

日滿連絡の海運統制策研究

海事研究會が重大視し

日滿兩國間を連絡する海運の統制に關しては、業界では重大視して可成的具體的に善處せんと努力中であるが、海事研究會としても等閑に附し得ないものとして過日これに對する常議員會を開催種々審議したが、これが研究資料蒐集並に調査については相當の手數或は日數を必要とするのでこれを小委員會に附託し、統制の具體的原案確立を右委員會に一任することゝなり目下その步を進めてゐるが當面の問題として注目されてゐるのは

一、關東州置籍船と內地置籍船との間の甚しい差別を撤廢すること、即ち關東州置籍船に對しては內地への配船に對しては一々許可を要すること、其他法令の不統一による種々なる不便等これ等諸差別の撤廢統一

二、滿洲特產物の運送に關し在滿船會社の享受しつゝある恩惠に內地船主も均霑したきこと

船舶檢查權

復舊對策を研究

關係者座談會を開く

內地における關東州置籍船の檢查權を從前通り大連海務協會にも認められたしとする海運關係者の座談會は既報の如く二十八日正午から海務協會に於て特に渡邊海務局長の出席を求めて開催した、船舶安全法の實施によつて帝國海事協會のみに檢查權が認められることは關東州置籍船主にとつて頗る不利不便があり、海務協會に於ても業務の一半を失ふことになるので最善の方法を如何にするかにつき種々議論が鬪はされたが、結局海務局から關東廳內務局長に申請し更に遞信省當局に同意を求むることになる段取りとなつたが、解決迄には相當の時日を要するものとみられてゐる、因に大連海運業聯合會では直に關東廳に右に關する請願書を提出した

引上不當を說示 外相大使に訓電

蘇聯の換算率引上問題

【東京廿九日發國通】廣田外相は駐露大田大使宛左の訓電を發した

一、蘇聯政府の換算率引上げ要求は圓價低落によるといふが、金再禁輸以後締結された廣田、カラハン協定にも依然三十二錢五厘を認め居る故根據なし

一、蘇聯政府は一方的行爲でトラヤノフスキー幣原協定を廢棄し得といふが安當性を認め難し

一、換算率改訂交涉は蘇聯側希望のやうに引上げとなるか、又は引下げとなるか前以て規定するは不當だ

一、蘇聯は換算率引上げ交涉を條件として追加額賣を日本當業者の滿足するやう手段を講ずるといふが不當措置是正は當然でこれを交涉開始の條件となすは同意し得ぬ

所在貧農のみじめさを如實に見せられてる年には殊更に議歎しない。

大阪 滿洲取引所仲買人 株 證券 入田憲治商店 奉天宇治町 電四〇六七

上海爲替情報

【上海二十九日發】紐育銀塊下げ濾り英米クロス高のため人氣不冴中央銀行は月末關係にて弗々賣物ありてや、強く後廣東筋の弗賣りと標金は吳培初の賣りに押す圓銀小口デマンドの外大した商內なし

上海標金

寄値	高値	安値	止値
九六六弗六	九六六弗七	九六三弗二	九六三弗五

黃塵

◇…近ごろ內地貿易關係官民間に貿易省の設置論が盛んに唱へられてゐる、競爭じい勢ひで世界に進出してる日本品への共同戰に對する重要性認識の結果だが、これも時代の推移に伴ふ一產物だ、もしも貿易業者の希望通り貿易省が出來れば、新大臣が一人殖える譯、これも當然の產物か。

◇…三菱財閥が、その造船と航空の兩會社を合同して一部の株式を公開するさうだ、かくて軍需工業の儲けを一手に壟斷せず、これを輕變しようといふのだらうが、近ごろ感心な心掛けだ。

◇…鐵路總局の勸業政策は滿洲農民賑恤の一策としてイ、思ひつき、ことしの樣に特產が安く

株 大連株式取引人 市長三二〇六 水越株式店 大連敷島町一九六

株式反動安

日產六圓方暴落

二十九日前場大阪株式市場の定期寄は大株八十錢安、大新一圓八十錢安、鐘紡一圓五十錢安、鐘新九

鮮米の滿洲輸入

大して期待出來ぬ

大連米穀商の一觀測

四月の滿鮮商議聯合理事會に對し大連商工會議所が江蘇米輸入に代ふるに鮮米を以てすることを懇議するとの報に對し、當地米穀業者方面では左の如き見解を持してゐる

滿洲國は十分米の自給ができ決して不足してはゐない、これは滿洲米の値段が鮮米に比し石三圓方安いことによつても讀し得る、また米が商品である以上安い所に流れることは當然であつて高い米は這入る餘地がない、移入米は主として滿洲人間において需要されてゐるのであつて直接日本人の不足を補つてゐる譯ではない、一般滿洲人は高粱包米等を主食とし、日本人の如く米を常食とするものではないから少しも輸入を見なくとも困らない、また値段の如何にもよる、昨年江蘇米の大量入荷を見たのは値段が安かつたためである、從つて朝鮮よりの輸入を奬勵しても値段の上から見て効果は期待できない

錢鈔

紐育銀高で鈔票引締る

海外情報は倫敦銀塊現物八分の一安、先物八分の一安、紐育銀塊八分三高、孟買銀塊四分の一安、米英クロス八分の五高、米日同事、米支二十五セント安、米日同事、滬申九六元三〇、滬煙九五元九五、滬水百十四圓、上海標金二元四安を入れ當市は五、六十錢高と反撥した

◇定期前場（單位錢）

期近	寄付	高値	安値	大引
期近	二九一七	二九一〇	二八五	二九〇〇
出來高	期近百七十三萬圓			

◇現物（單位錢）

時刻	銀對金	銀對洋	金對洋
九時	[illegible]	[illegible]	[illegible]
十時	[illegible]	[illegible]	[illegible]
十一時	[illegible]	[illegible]	[illegible]
十一時半	[illegible]	[illegible]	[illegible]

特產

大豆昂騰

奥地筋買ひ

今朝の定期は大豆は奥地筋の買に昂騰を迎り豆粕は邦商の買に強調を示し豆油も堅調、高粱は奥地筋の買に昂騰を呈した

◇定期前場（銀建）

▲大豆（昂騰）單位厘 / ▲豆粕（強調）單位厘 / ▲豆油（強調）單位錢 / ▲高粱（昂騰）單位厘 [illegible]

◇現物前場（銀建） [illegible]

定期喰合高（廿八日）

[illegible]

市況（廿九日）

株式

地株軟調

日產暴落

出來高（銀對金 廿萬七千圓 銀對洋 二萬圓）

北濱定期の前場寄は大株八十錢安大新一圓八十錢安、鐘紡一圓五十錢安、鐘新九十錢安、引は各々十錢安、十錢高、六十錢高、三十錢安、東京短期の新東は寄二圓安、引一圓三十錢安と續落、日產は寄付五圓安、引一圓五十錢安と崩落し、當市の新東、日產もこれに伴ひ

豆

けさ大豆は買氣擡頭し株に奥地筋の買氣起り昂騰を呈し最安値に比すれば十錢方戾して三圓一錢と再び三圓臺乘せをみせた▲豆粕は瓜谷、三菱等邦商の買に強調を迎り豆油は邦商及南支筋の買に堅調、高粱は奥地筋買に昂騰を呈した▲現物大豆は三菱、瓜谷、豐年で五〇、油房一五〇で二百車の手合▲滿洲國政府が又候大豆の買付を爲すやの說が傳はり奥地筋はこれに氣を得て買出動したものらしい▲ハンガリーで大豆の作付を爲しドイツとの間に物々交換を行ふやの噂が又傳はる

銀

銀塊は倫敦孟買共軟弱であつたが紐育は八分三高と反撥し▲上海市場は滬水標金共大した變りはなかつたが當市は紐育高に好感して五六十錢高と反撥した▲前日紐育安を見越してゐただけに一寸氣を良くした形であるが大して反撥力がありそうな相場でない▲米國の材料次第ではあるが銀帶上に關する情報に對しても感受性を失つた相場であるから目先買に妙味はなさそうだ

株

危い危いとみられてゐた日產株がいよいよ崩れて來た▲全國的に買つてゐるので一朝反動安と來ると下げ振りも凄いところがある▲未だ〳〵この程度では灰汁抜けする相場でない戾りは結局賣られることにならう▲一葉落ちて天下の秋を知るでこの次は新東紡績株といふ順序▲更に雜株の中にも相當整理を要する株式もあらう▲惡目づいたばかりの相場に飛びつき買ひは禁物ゆつくり灰汁拔けを待つ方が良さそうだ

前場

◇定期（單位十錢） [illegible]

◇延取引 [illegible]

れ夫々二圓十錢、四圓五十錢方の暴落を入れ、五品は四十錢安、新豆同事、滿鐵二新二十錢方安と軟弱を示した

市場電報（廿九日）

銀塊及爲替

倫敦銀塊、同先物、紐育銀塊、孟買銀塊、スチール、アナコンダ、英米爲替、米日爲替、米支爲替 [illegible]

神戶日米

第一回、第二回、第三回 [illegible]

棉花

現物、五月、七月、十月、十二月、一月、三月 [illegible]

●印棉 ベンゴール、ブローチ [illegible]

標金市場休業

【上海特電二十九日發】三月三十日より四月二日に至る四日間はイースターホリデーに付き當地標金爲替市場共休業

當市もこれにつれ內地株は一齊安、五品新豆等地株も三四十錢安と軟調を呈した

大阪株式

大株、大新、鐘紡、鐘新、日產、郵船、日糖、滿鐵、東新 [illegible]

東京株式 [illegible]

大阪期米 / 神戶期米 / 東京期米 [illegible]

大阪綿糸 / 大阪棉花 / 橫濱生糸 / 印度麻袋 [illegible]

商品

麻袋軟弱 綿糸碇り

麻袋…產地情報は鐵、青、爲替共に同事、當市は先物の安值にて相當保合現は依然下値に押込まれて弗々手合せあり今朝の相場は現物三十六錢三厘、先限三十六錢…

綿糸…米棉現物五ポイント安、先限十安、印棉一、二留比安と原棉安を傳へたるも、大阪三品は保合に保合つて居る當市は見送り

滿鐵株（弱保合）

東京短期 滿鐵 六十四圓二十錢、大阪短期、滿鐵新 六十八圓三十錢 [illegible]

手形交換高（廿九日）

[illegible]

爲替相場

鮮銀 [illegible]

奥地相場

錢鈔 [illegible]

特產

▲大豆 / ▲小麥 哈爾濱 [illegible]

獨特 北平料理 登瀛閣 電話八一七〇一番

乳兒・幼兒專門 播井醫院 大連市西公園町一三三（中央公園正門前菓子文東） 電話四八五九番

科內・婦人科・產科 大槻醫院 醫學博士・大槻滿次郎 大連市若狹町二四（大連運動場前） 電話三五三三番

小兒科專門 吉田小兒科醫院 院長 醫學博士 吉田六郎 大連市若狹町二二（志摩洋行樓上） 電話八一三一番

滿洲總代理店 國際運輸 保險部 海上 火災 保險 沿線各地の御用命は最寄店所へ…

實用足袋卸賣 大連市山縣通り 電話三五一二番 山本洋行

產婦人科 婦人の病は婦人の手で 女醫 永井清子 永井婦人醫院

產婦人科 內科（入院隨意） 佐志醫院 電話六五〇二番

帝國館 料金十錢 廿九日・卅日二日間限 護持院ヶ原の火華 宿命に泣く兒 風流上州嵐

第一松竹館 やくざ道 孔雀船

中央館 階下五十錢 婦系圖 高原の虹

映樂館 廿六日より三日間 春の秘密 今日の番組 伊達事變 監視隊 鐵の街

常盤座 廿六日封切 第一回トーキー 野村芳亭監督 階上共各十錢引

日活館 廿九日公開 心の太陽 一刀流士陣 誘惑のオリ

電氣館 廿八日より公開 影武者異變 大會 彼女の用心 或る日曜日の午後 二十錢

滿洲日報

朝夕刊共十二頁

定價　一部賣 金五錢　一ヶ月 金一圓二十錢　郵税 金十五錢
廣告料　普通一行 金一圓三十錢　特別一行 金一圓六十錢　場所指定 二割以上加算
發行人 鈴木昇
編輯人 橋本喜代治
印刷人 本村武盛

發行所 大連市東公園町卅一番地
株式會社 滿洲日報社
振替口座大連六〇番

久保田製版所
網目銅版 亜鉛凸版 寫眞石版
大連市越後町六十六番地 電話長九三一番

"滿洲粟"を挾んで農林、拓務正面衝突

朝鮮輸入關税の引上げ可否 穀制に暗影を投射

【東京特電二十九日發】臺鮮米統制問題で議會中意見の衝突を來した農林、拓務兩省は又復滿洲粟の朝鮮輸入關税の點で正面衝突を演じた、それは三月末まで有效期間のある現行輸入關税延長の手續をとる場合に際し農林省は現在の百斤一圓を更に引き上げようとしたのを拓務省は拒否して現行通りとして延長の手續をとつたのである、農林省としては朝鮮米内地移入阻止の方針から朝鮮に於ける米食奬勵の一助ともするため粟の關税を更に引上げようといふのであるが拓務省は粟の關税は既に從來の五十六錢から一圓に引上げられてゐるのでこの上の引上げは滿洲の農業政策上賛成し得ない、このことは既に議會に於て聲明してゐる、また朝鮮の米食奬勵と稱しても朝鮮農家の經濟生活の點から見れば單に關税引上げによつてそれは期待されないのみならず却て朝鮮に於ける粟の生産を刺戟することゝなり朝鮮米内地移入阻止の目的は達せられないと主張してゐる要するにこの議會を通過せる臺鮮米の移入調節の實行に當つて幾多の難關が豫想される折からこの粟關税問題で早くも衝突を來したことは穀物統制の將來に一大暗影を投じたものと見られる（寫眞は正面衝突の後藤農相右と永井拓相）

滿洲朝鮮双方の農家を苦める

輸入粟關税引上げ案

【東京特電二十九日發】問題となつた滿洲の粟が朝鮮に輸入される額は昭和七年百五十八萬四千百四十八石、同八年百四萬六千四百六十二石に達しこの外に玉蜀黍は八年十二萬七千石、高粱同二萬七千石、黍五萬石内外の外滿洲米を約三萬石輸入してこれ等を主要食物として生活し農家はその生産米約年額八百萬石を内地に移出してゐるのである、農林省は粟の關税を引上げたならばそれだけ朝鮮米の消費量は增加するものと見てゐるのだが、朝鮮農家の窮迫せる狀態では却て朝鮮滿洲双方の農家を苦しめる結果に陷る事は明かであらう

孤忠を嘉する長詩 鄭特使に贈る

舊知の清浦奎堂伯

日氣繞龍鱗

【東京二十九日發國通】一時滿洲國皇帝師傅として滿洲國へ招聘さるべしと傳へられた清浦奎吾伯は今度修聘特使として來朝した鄭國務總理とは舊知の間柄であり、先年伯が支那から滿洲地方を旅行した時には天津に閑居の現滿洲國皇帝に特に謁を賜はりさくへの物語りを交し、又當時皇帝の身邊を離れずして皇帝を傅り立てゝゐた鄭國務總理及陳寶琛氏は一夕伯を飯店に招待し鄭氏は詩人蘇戡として又清浦伯は同じく奎堂として雅會を開いたのであつた、今度來朝についても蘇戡鄭氏より奎堂伯に對して再會を樂しむ旨の來簡があり、伯も亦一詩を賦して蘇戡氏を歡迎すべく鶴首してこれを待つ旨の書を送つたのであるが、鄭特使と清浦伯は鄭氏の滯京中一夕相會して舊交を溫むる事となつてゐる尚奎堂伯は鄭特使が二十七日宮中に參内し畏きあたりより拜謁仰付けられ且つ豐明殿に於て賜餐の光榮に浴したるを聽き左の長篇一詩を送つて之を祝するところあつた（寫眞は奎堂伯）

迎滿洲帝國修聘特使蘇戡鄭君　清浦奎堂

星槎指東到　扶桑海國濱　相迎先相慶　舊知推國賓　玉帛修儀禮　捧持向紫宸
天子賜優旨　豐明殿上春　君本出輪閣　文質共彬彬　氣宇自溫雅　情味似飲醇
往年革命變　車駕俄蒙塵　疾風知勁草　孤忠有二臣　常侍任輔弼　啓沃無不臻
風雲得際會　日氣繞龍鱗　新京好奠鼎　舊邦命維新　顯彰先王道　統治五族民
兵匪漸歸順　群雄知所遵　浩氣無內外　天下悉歸仁　孤立何足恐　古來德有隣

兩特使御慰勞

雪の濱御苑で鴨獵

【東京二十九日發國通】滿洲國特使入京第四日目珍しくも早朝から盛んに雪が降つて帝都は何處も彼處も眞白い銀世界と化した、畏きあたりでは鄭、熙兩特使に對し御慰勞の思召により午前十時より濱御苑にて鴨獵を催出されたので鄭特使の滿洲服着用以外はそれぞれ打寛いだ背廣服姿にて林式部長官、黑田、醍醐、吉川各接伴員、坊城主獵課長以下式部官の誘導にて一同鴨網を手に霏々たる雪を冒して壯快な鴨獵に終日を過ごし正午には同所で鴨料理の午餐を賜はり午後二時頃歡を盡して一同御苑を退出した

【東京二十九日發國通】鴨獵の光榮に浴した鄭特使は七十六歳の老齡にも拘らず一行に率先して網を揮りこの雪は滿洲國から持つて來たやうだと終始ニコ〳〵してゐた熙特使は流石に武人だけに六羽といふ非常な好成績に隨員のを合せて計二十一羽といふ大獵で正午この鴨料理に舌鼓を打ちつゝ歡を盡し午後二時御苑を退出した

林陸相招宴

【東京二十九日發國通】林陸相主催滿洲國修聘特使鄭熙兩特使歡迎晩餐會は廿九日午後六時半より戸山學校に開催、主賓側から鄭熙兩特使並びに隨員一行出席、主人側から林陸相、柳川次官、眞崎教育總監、植田次長、荒木前陸相、各軍事參議官出席、陸相より滿洲國の建國は東洋の平和延いて世界の平和に貢獻する事御同慶にたへない日滿兩國の關係は特使もいはれる通り肉身の間柄で誠に滿洲帝國の健全な發達のために如何なる援助も惜みませんと閣下各位は吾々の眞意を諒解されて愈々日滿親善提携に盡くされんことを

と歡迎の辭を述ぶれば鄭特使は日滿親善を強調した後更に貴陸軍の熱心な御指導に依り滿洲の治安が確保され諸政其の緒につきまた事を感謝し一層援助を願ひます

と謝辭を述べ歡談を盡して午後九時散會した

兩特使の日程

【東京二十九日發國通】三十日兩特使は午前中ホテルにとゞまり正午閑院參謀總長宮殿下御主催の宮邸における午餐會に臨む、林陸相植田參謀次長を始め各將星も出席する、午後は四時から駐日公使館附近の廣場で行はれる公使館主催大レセプションに臨み滿洲關係の人々と大いに歡を盡したる後六時からは同じく公使館主催の晩餐會に招待される

某事件の進展

政局支配の鍵たるか

【東京二十九日發國通】議會中に追究された某々問題が議會終了後意外に進展しこれが影響は政局に重大關係あり齋藤首相は二十七日の閣議前高橋、山本兩相と協議したが政府部内にも關係者があり形勢如何では現内閣の延命策も畫餅に歸すべくこれがため齋藤首相の西園寺公訪問も豫定より遲延すると觀らる

身分保障令

若手官吏抗議

【東京二十九日發國通】齋藤内閣は政黨内閣更迭毎に頻々とやつた地方長官の更迭防止に官吏身分保障令を制定、文官の地位を安定させたがそのため官吏は安逸になれた嫌ひがあり今議會で問題となつたが最近内務その他官廳の若手官吏が身分保障令改正運動を開始せんとしてゐる、即ち從來内務省で一年百五十名の官吏異動をなしたが最近は三十名異動するのみでこれらに鑑み停年制を設定、勅任後七、八年經過のものや恩給年限に達したものには適用する案が考慮されてゐる

日石の津下氏

滿洲國財政部顧問

【東京二十九日發國通】日本石油取締役津下紋太郎氏は今回滿洲國財政部顧問に任命された、四月五六日頃渡滿し一、二週間滯在の筈

菱刈軍司令官

【チチハル二十九日發國通】チチハルの第一夜を龍江飯店に送つた菱刈軍司令官は二十九日午前九時五十分秋山參謀以下幕僚を從へ宿舍を發し自動車にて閱兵式場に當てられた龍華道中央廣場南方地區空地に向つたが今日軍司令官の晴の閱兵を受ける在齊〇團長麾下の各隊の精鋭は午前九時半既に整列を終り軍司令官の到着を俟ち定刻十時乘馬の軍司令官は畑〇團長以下幕僚を從へ〇〇〇隊より閱兵を開始し十時十五分各隊並びにチチハル鄕軍團の閱兵を終り全員注目裡に自動車にて式場を退場宿舍に歸還した

富田財務官

【東京二十九日發國通】富田財務官は午後三時横濱發太洋丸でアメリカに向つた

四月初め黄郛氏南下

蔣氏と對滿政策協議

【北平二十九日發國通】行政院駐平政務委員長黄郛氏は四月三、四日南昌に赴き蔣介石氏と會見北支政情を報告したる後對滿方策を協議する筈であるが、更に南京において汪精衞氏と會見四月下旬上海經由歸任の筈である　尚ほ有吉公使とも會見、日支關係につき重要意見の交換をなすものと觀られてゐる

【南京二十九日發國通】外交部は岳開銑氏を張家口特派員に任命することに決定、黄郛氏の來京を待つて發表の筈である

全國財政會議

張家口に特派員

【南京二十九日發國通】全國財政會議籌備會は本日成立第一回會合を行ひ協議の結果全國財政會議の開催を五月末と決定した

師團長會議

【東京二十九日發國通】師團長會議第三日目は午前九時半より教育總監部に開催、眞崎總監より教育方針、特に軍人の政治研究問題につき訓示があり午前十一時終了後宮中に參内、豐明殿で閑院總長宮殿下、林陸相と共に御陪食を賜り午後一時半から士官學校の劍道大會に臨んだ、三十日は越ケ谷御獵場へ向ふ筈

日本品排斥は英國の損

本邦産業視察者の談

【東京二十九日發國通】二十九日外務省着電によれば昨年日本産業視察のため來朝した英國化學工業界の權威者バリーマクゴーアン氏は二十八日保守黨議員の委員會に於て極東に於ける英國の貿易に就て左の如き興味ある意見を述べた

日英間の 通商競爭の激化は日本が最新式機械と組織とにより英米を凌ぐものあるによるものであるが日本における生活程度の低い事、勞働時間の長い事圓貨の下落せる事がその一因である、日本の競爭を緩和する唯一の望みは圓貨の騰貴にある、併しながら最も有効なる對策は日英産業家の接近にある、日本はその國情より完全なる

自給自足 は許されないので海外に市場を求めて將來に備へんと努力する事は尤もな處である、依つて英國産業家は日本と平等な市場分配に到達するやう努力すべきでこれがため英國産業家は其の經營組織機關等を改良し産業の改善を圖らなければならぬ、余は最近日本に赴いて産業事情を視察したが、勞働者中に

榮養不良 のものや勞働條件に不滿を抱いて居るもの、ない事を發見して一驚を喫した、日英の産業問題は兩國産業家の自發的協力以外に解決の途はない政府の輸入禁止の如きは徒らに日本の神經を刺戟するに止まり却つて極東に於ける英國市場が蠶養せられる惧れがあるのみだ

日英代表交驩

【ロンドン二十八日發國通】三十日サザンプトン出發歸國の途につく日本民間代表送別のためにランカシヤ代表は二十八日夜一行をサボイホテルに招待し盛大な晩餐會を開催した

二十九日は日本側から英國代表を晩餐會に招待の筈

三社獨占に對抗積荷放散運動

裏日本朝鮮航路と海事研究會

【東京特電二十九日發】北鮮の三港灣と裏日本各港との連絡運輸についてはわが政府は暫く多港主義をとり實際の成績に應じて徐ろに對策を講ずることゝなつてゐるが内地海運業者の團體たる海事研究會では近く日滿海運統制案を樹て北鮮三港と内地諸港との連絡統制をはかるとともに三港から輸出される物資が朝郵、大汽及び朝鮮郵船の三社に獨占されてゐる現狀を打破して廣く内地の各汽船會社にこれを開放すべしとの意見に基き運動を開始する筈である、この運動は合理的に見えるが日滿運輸の問題は單に海上のみの關係でなく今後滿洲國の産業發展に伴ひ滿鐵各線による陸運と海上連絡及び日本の工業地との關係を一貫して考へなければならぬのでこの運動の如く群小の汽船會社に開放して自由の競爭を行はせることは決して好結果を招かぬものとみられる

一億二千萬圓突破

滿鐵八年度鐵道收入

懸案の滿鐵八年度鐵道收入一億二千萬突破の理想はいよ〳〵二十八日に達せられ遂に一億二千二十餘萬圓の收入累計をあげ前年同期比一千四百七十餘萬圓の增收となつた、左にこれを個別的に擧ぐれば（單位圓無印增）

	廿八日現在	前年比
旅客	一八、五五七、八〇七	三、九五八、〇九五
貨物	九五、九七七、五四七	八、九一八、九三三
其他	五、七三一、三八六	一、九九九、一〇五
計	一二〇、二六六、九五五	一四、七三二、一三三

四分利國債

【東京二十九日發國通】政府では三月三十日四分利國債一億六千萬圓を日本銀行引受け左記要項で發行に決定した

一、發行價格　百圓につき九十八圓五十錢
一、償還期限　昭和三十四年九月一日迄
一、利率　年四分
一、利廻り歩合　複利四分九毛、單利四分一厘二毛

事故防止デー

滿鐵々道部では荷主サービス改善の一助として五月一日から十日間に亘り全線に荷物滅失事故防止デーを施行することゝなつた

愛護村助成案

滿鐵々道部では豫算約五萬圓を投じて九年度の愛護村助長計畫を建てゝゐるが、その第一着手として地方部農務課の協力を受け愛護村で本春播種する種子の無料消毒を行ひ從來農民が種子の蟲害で種子の一割乃至三割を捨てゝゐた被害を助け農村振興の一助とすることゝなつた、なほ各鐵道事務所管區の消毒日は左の如くである

▲大連四、五、六日▲奉天四、五、八、九日▲新京九、一〇、一一日

方面委員助成會設立機運

大連に於ける方面事業は昭和五年末創設當初より各委員關係者の熱心なる努力に依り物凄い躍進振りを示してゐるが何幾多のなすべき事業あるに拘らず經費その他の關係で見合せてゐる點等も少くなく此際内地各大都市の例にならひ、方面事業助成會を設け此の種社會事業の萬全を期すべしとの聲起り關係方面で協議中であつたが民政署が中心となり助成會設立の具體化を計ることになつた

方面委員會總會

方面委員會では二十九日午後四時半より滿鐵社員倶樂部において方面總會を開催、御影池署長の挨拶に次いで成田地方課長八年度に於ける方面事業の經過を詳細に説明終つて各委員、參事等の感想或ひは希望等につき協議を重ね、晩餐に入り八時散會したが成田地方課長の説明によると

八年度における取扱件數は一萬三千二百四十六件に上り創立當初六年度に比すると五千五百七件の增加を示し、金額にして八年度大約六萬三千圓に上つてをり方面事業の躍進振りを物語つてゐる、方面事業により救濟される者は係累過多による貧困者が最も多く全體の一八％を占め次が疾病の一六％失業のため一五％といふ割合を示してゐる

而して二十九日の總會に於ても緊急設置すべしとなす者が多く近く實現の運びに至ると見らる

林總裁大阪へ

【東京特電二十九日發】林總裁は三十日午前九時發大阪に赴き、同地財界有力者と滿鐵の事業資金其他について懇談し二日歸京の豫定

萬國紡績聯合會

【ロンドン二十八日發國通】ベルリンの豫定を變更してロンドンに開かれる事になつた萬國紡績聯合會委員會は五月二日開會に決した

・はるびん丸　三十日午前八時半大連港外着の豫定

蒲本部隊出發

【下關二十九日發國通】交代のため凱旋する蒲本部隊〇〇名は本日午前十時半關釜連絡船で出發の途についた

"聯携"議せず

政友幹部會

【東京二十九日發國通】政友會では二十九日午後四時五分より本部に初幹部會を開き幹部の事務分擔報告があり同四時二十分散會したがなほ政策聯携に關する黨の態度については何等具體的決定をみるに至らなかつた

歳入の好轉

税收三千萬圓增

【東京二十九日發國通】二十九日大藏省發表に依る本年一月末現在昭和八年度國庫現計は昨年同期に比較し歳入に於て經常部七千五十一萬八千圓、臨時部四億七千百九十萬六千圓の增加を示してゐる、右の内臨時部增は公債增發に基くものであるが經常部歳入增は財政インフレ及び時局匡救事業の進行等に依る財界の好轉に基く所謂自然增收に基くものでその筆頭は租税收入の二千九百萬圓である、即ち租税中減收されるものは地税相續税、鑛業税、砂糖消費税であるが、その他は軒並に增收を示し又官業收入に於ても相當の增收を示し歳入の好轉を示すものとして歳入の成行き期待される

米穀證券借替

【東京二十九日發國通】四月一日支拂期日の米穀證券額面二億五千八百六十四萬五千圓の内六十四萬五千圓を現金償還し殘額二億五千八百萬圓は左記の要項で米穀證券に借替決定した

▲第二十二回發行額　五千八百萬圓▲割引歩合日歩六厘五毛▲發行期日四月二日▲發行方法日銀引受

▲第二十三回發行額　一億圓▲割引歩合日歩七厘▲發行期日四月二日▲發行方法預金部引受四千萬圓▲日銀引受六千萬圓

▲第二十四回發行額　一億圓▲割引歩合四歩七厘五毛▲發行日四月二日▲發行方法日銀引受

四月からの實施間に合はぬ

滿洲事變給與令改正

【東京二十九日發國通】陸軍では滿洲事變の平常化を逐次實行すべく給與令の改正をなし平時の外地給與令と戰時給與令との間に數段の段階を設け地方別任務別で適宜これを給與する方針であるが給與令改正は技術上及び現在の實情より頗る復雜なので實行は六月末頃となる

北平留學者

州内より選拔

關東廳學務課では數年前まで管内各小學校訓導及び公學堂教諭中より支那語研究の目的を以て一ケ年の北平留學を行はしめてゐたが經費の關係上こゝ兩三年間中絶されてゐたところ今回復活されるに至り近く州内各學校學堂より詮衡の上留學者を決定する事となつた

人夫馬匹請負落札

大連市九年度に於ける各衞生作業所の人夫馬匹請負入札は二十九日午前十一時より開始されそれ〳〵左の如く決定した

▲桑町衞生作業所　田中一平他一名、落札金額小洋三百五十四元四角九分
▲沙河口作業所　王文明他三名、百二十二元二角九分
▲千代田作業所　廣井隼人他三名百二十七元八角九分
▲晴明臺派出所　趙會外三名、六十四元四角一分
▲星ケ浦派出所　金寶他二名、三十五元二角八分

第七回大決算終了

至誠實行　共存共榮

我社は創業以來四十有五年、至誠實行を經とし、共存共榮を緯として、專心保險報國の念願の下に拮据經營を續け、昨年末を以て昭和四年より昭和八年に至る第七回大決算期を終りました。事業成績頗る優秀、歐米大會社に比するも毫も遜色なき内容と進展力とを備ふるに至りました事は、偏に江湖各位の絶大なる御後援と御信任に因るものと深く感謝の意を表する次第であります。

最高の契約高・鞏固無比の内容

我社保有契約高は昭和四年以來六億五千餘萬圓を增加して今日に於ては **十三億六千萬圓** に達し、本邦斯界の最高峰をなして居ります。之に對し總資産は **三億四百餘萬圓** でありましてその内容は最も堅實優良、昨年の如き未曾有の低金利時代にも平均利廻 **六分三厘三毛** の好成績を示し、且財産評價は最も嚴正、社業の基礎は鞏固無比であります。

潤澤豐富なる加入者配當

巧妙なる事業經營の結果生じたる、當大決算期五ケ年間の利益の大部分は之を加入者に分配したのでありまして、證券配當附保險加入者に對する增加保險契約一時拂保險料充當金 **二千三百餘萬圓** をはじめ、毎年利益配當附保險加入者に對する配當金及その積立金、保險契約追加配當金及その準備金、其他配當金等、合計 **二千八百四十餘萬圓** に達するのであります。

奉仕の充實・保險報國

當大決算期中に於て我社は保險契約追加配當の實施、約款の改正、日本生命濟生會並に日生病院の活動及び充實、保險金年金支拂特約の實施等諸般に亘り奉仕的施設の完備に努めたのであります。尚我社は五年目毎の大決算に於きまして、五ケ年間の利益の大部分を加入者に分配したる殘額を以て更に社會公益の爲社業に關係ある有益なる諸事業に相當の寄附金支出を行ひ保險報國の實を擧ぐる事に努めて居ります。第五回大決算に於て金一百萬圓を寄附支出し、今上陛下御成婚記念として財團法人日本生命濟生會を設立し、更に第六回大決算に於て金二十五萬圓、今回第七回大決算に於て金五十萬圓を同會に寄附したる如きはその一例であります。

皇太子殿下御生誕奉祝記念奉仕

昨昭和八年十二月二十三日旭旦、畏くも皇儲殿下御生誕の御慶事に逢ひ奉り、國家至上の慶福に九千萬國民の感激は洵に切なるものがあります。我社は奉祝の微衷を表する爲今回金一百萬圓を斯業に關係ある國防事業に對し獻金を爲し、又金十萬圓を生命保險經營研究機關設置基金に寄附支出を行ひました。尚同時に二月十一日紀元節以降本年中の新規契約に對し、優雅典麗なる記念保險證券を發行しこの千載一遇の光榮を記念することゝ致しました。玆に切に大方の御賛同と御利用を冀ふ次第であります。

日本生命保險株式會社
大阪市東區今橋四丁目

社説

三位一體制と議會の提唱

我在滿機關の三位一體制が完全なものでないことは、議會に於ける質問應答に依つて、理論的にも亦實際的にも明白にされた。唯治安維持の關係上、暫くこの變態的機構を續けることを齋藤首相も亦陸軍、拓務兩相も言明してゐる。隨つて其の正常化が何時であるかは、今俄かに豫定されぬけれども、兎に角早晩改制さるべきことは疑ひない。完全でないことの確認された以上、速かに改制さるべき筈であるが、政府が治安維持上尙は現狀を繼續するといふ論據は、軍部中心の工作が尙は必要であるといふことに外ならない。日滿議定書に依る國防及び康寧維持の共同が、軍部に依りて行はるゝことは言を俟たぬが此の軍部の基幹的任務に基いて全權大使と關東長官との併合的處理を必要とするといふことは結局治安維持に關する警備及び警察に關する問題である。

◇

而して警察問題に就いては、議會で外務、拓務兩大臣より明白に答辯された。大使館の警察部長を憲兵司令官が兼務し、關東廳警務局長がその顧問となつて大體統制が執れてゐるといふのである。軍事行動を主とする軍隊の任務が、常時の治安維持と相異することは言ふ迄もないが、匪賊に對する警備は此間明確なる限界を設ける譯に行かぬ筈で、特に憲兵と警察とが共通的に動くばかりでなく、多くの場合に軍警共同の狀態である。勿論積極的行動を執る場合と、消極的警備に當る場合と、自ら事態は違ふけれども、その都度軍隊と警察との限界を定めることは困難で、結局軍隊も憲兵も警察も、その大部分は共通的任務に當るものゝやうである。而してこれ等の任務に關し條約上の任務を負ふ軍部が中心となることは當然であるから、憲兵や警察がこれに合流して、共同動作に當ることを必要とし、茲に三者を共通する統制上の問題が生ずる。

◇

議會に於ては、此の統制問題に關して、仔細に檢討されたが要するに領事館警察と關東廳警察との統一を如何にすべきかといふ結論に對して、右の如き便宜の方法を以てし、基幹的の編成と機構とは未だ明示されなかつた。故に此の警察問題も亦過渡期の變態として認められたことは、三位一體の現制と全然同一である。三位一體の改制が未だ具體的でない事情が、主として此の警察問題に關する以上、それは當然で、兩者は結局不可分の關係を以て處理されねばならぬ。否寧ろ警察問題の解決を力點として、三位一體制の解消となり得るので、議會では警察機構の改善を待ち、新機構が生れることを期待し得るので、我在滿機關の整備を望んでゐる。

◇

而して我在滿機關の體制と形態とに就いては、最早前例の尊重と、比較の採用と、模倣の依賴とを以てする官場一流の行事を必要としないので、悉く新局面に處して新組成を行ふべきことを多言を要しない。殊に我機關は自ら名分截然たる基調が定つてゐる。國際上の大使館、領事館を要し、又共同防衛の軍事機關を要する外、既成及び未成の經濟機關と、準領土たる關東州を統治する國內機關が要るだけで、他に特殊の施設を要しない筈である。而も滿洲國に關係ある外交、軍事、經濟は各その分野と限界とが明白で、又國內機關を以てする關東州治は全然別物であるから、此の間何等の交錯も混淆もあるべきものではない。

◇

然るに日滿關係の意識的若くは無意識的交錯は、共同防衛を行ふ軍事的結合を推及して、或は政治的經濟的混同に陷るものなしとせぬので、議會に於て政治經濟に關する分界を明かにすべしとの提唱があつたのは、この混線狀態の改良を指摘したものである。吾人は理論的に議會の指摘した在滿機關の整正を是認すると共に、實際的には適從する所を知らざるが如き、現在の混線狀態を改むることに悉く同意し、その一日も早きを望まねばならぬ。特に大藏男が高唱した關東廳の行政事務促進に關しては、實際的要求の痛切なることを認め、來るべき三位一體制の改正を期待せざるを得ない。

新情勢に對應し
產業行政擴充の要
關東廳機構の諸考察

滿洲の新情勢に順應して我在滿機關の動向が自然變更を來し刷新さるべきことは事變後行はれた機構の變改に見るも明かであるが從來軍部及び滿鐵の諸關係に就いては種々論議され且つ幾多の檢討を重ねてゐる模樣であるけれども旅順の一隅に僻在せる關東廳は三位一體の長官兼任に依りて事務的に必要に依り一部新京に出動を餘儀なくされた外警察たる州外警察官の問題を除いては殆ど**別個の**存在たるが如くこれ迄唱へられた所は主として其の改制縮小を行ふことに概ね一致してゐるやうである、然るに關東廳當局の意嚮としては昨秋滿鐵改組問題の起つた時所謂關東廳案なるものを提議して文官中心主義を執らんとする計畫を立てた如く決して機構の縮小を意識せざるのみならず警察官の臨時增員を有力なる事實として積極的に滿洲國の新事態に對應せんとし殊に拓務省の計畫に成る滿鐵監理官制度を關東廳の機構中に收めて如實に規模の擴張を行ふこととなりこれが爲めに所要經費三萬數千圓を九年度豫算に計上して通過成立し又九年度豫算は一般的に膨脹を示してゐるので次第に其の內容は充實を現示してゐる狀況である故に關東廳は縮小、改制の如きは言ふべくして今日迄殆ど實行の機運を促進せざるのみならず却て膨脹擴大の事態を誘致してゐるから議會に於て過渡期の**變態と**して確認された三位一體制が將來根本的改制を見る場合に我が在滿機關の全機構に關して關東廳の基幹的制度を如何にするかの問題が定まらざる限り必然的に縮小よりは寧ろ擴大に動向する狀態である

尤も滿鐵附屬地に在つた沿線取引所の解消の如く其の必要を認めざるに至りて實際上の縮小となつたものもあるが取引所の解消理由としては事變前に於ても交通の發達と變遷とに依り往年取引所濫設の當時と異なり特產物の集散に變化を來した爲め既に早く廢止の運命を促進してゐたことが認められるので更に滿洲國の成立に依り對立的經濟機構の有害無益なるを痛感するに至りて其の廢止に拍車をかけたものである、而して此の取引所の解消に依る機構上の縮小を除いては關東廳官場の形態は右の如く擴大的意識を旺盛にし豫算面に於て現實にそれを暴示してゐるので特に當局は現在將來に對する滿洲國の新情勢と**關東廳**その聯關に就いて內政的にも關東州の施政を推及して直間接に滿洲國の行政經濟等に寄與せんとする意圖を有してゐる

就中敎育、勸業等の方面に亘りて滿洲國の開發と整備とに資する所あらんとし一例としては棉花栽培の先覺的指導が擧げられてゐるが斯かる善良なる意圖は强ち排斥すべきではなけれども是を以て官場機構の維持及び擴大を思惟するとは當らず槪言せば關東州の施政と施設とが移して以て悉く滿洲國の開發指導に寄與するとは考へられぬのでそれは猫額大の關東州と廣漠たる滿洲の領域とが南北風土を異にし又各般の事態を相異する爲めでもあるが主として關東州の日本流の施設が滿洲國の實情に適するや否やが問題であらうといはれてゐる、又之を我官制及び豫算の關係から見れば斯くの如きは全然餘計なことで或は埒外に走る嫌ひなしとせず關東廳は關東州の統治と滿鐵附屬地の警察等二、三の特殊行政に當るのが任務で毫も滿洲國に對する國際的任務を有せざるのみならず豫算關係からいへば右管轄區域內に於ける**官制に**基く施政に要するもので直接關係を有するもの丶外は假令間接的職能を有するものと雖も自ら其の範圍外であるからそれ等は大使館領事館等自然他の當該機關に依るもので此間儼然たる限界を有することは明かである

右の如くして關東廳が滿洲の新情勢に對應せんとする積極的意識の如きは理論的にも亦實際的にも妥當性を有するものでなく單一なる我內政機關であるから國際的職能を以て擴大性を有せず寧ろ限定的に新事態に卽應して關東州治を重點として改制さるべきものであるといふ意見が有力である

併し關東廳として內政的に刷新を加ふべきものが發生してゐることは事態の一變に依りて最も明白で特に勸業部門たる經濟方面に關し從來の如く補助**一點張**の如き方針を改めて日滿合流の滿洲國の產業開發と響應し根柢ある確固たる方策を執るべく右取引所の廢止の如きも其の消極的の現はれであるが力點は企業の獨立性を促進するにあると看做されてゐる、卽ち特別會計に於て諸會社や諸組合等に多額の補助金を交付し又地方費の補助費百五十九萬餘圓の產業に關する補助の如き舊支那側と對立的關係に在つた往時は兎も角今日以後全面的の經濟的合流を企つる時に當り關東廳が此の如き部分的の補助を舊態の儘繼續することは無意味であるのみならず他の企業關係上面白からざる結果を來すものであるといふ意見がある

要するに關東廳の機能と其の機構の問題に關しては今日當局が考慮せる如き新なる滿洲國との聯關に依る擴大的意識よりは寧ろ關東州の經濟的特異性を發揮する積極的方針と共に從來の如き產業方針を全然改めて新情勢に順應すべく從つて前者による機構の**膨脹は**意義をなさず後者による規模の充實が必要ならばその方面に力を注ぐべきであるといふ意見が多い

投書歡迎　五十行以內　中傷はとらず

ニッポン

三角規芳

◇幾通りにも稱へられてゐたわが國號が「ニッポン」の一通りに呼ばれる事になつた、終にわが國名の本當の呼び方が定まつたのである、年來の望みが叶つてこれ程ニッポン人として嬉しいことはない。

◇從來わが國名がニッポン、ニホン、ヒノモト、ヤマト、ジヤパン、ヤポン、ヤパヌーヨ、リーベン、イーペン等々と數通りに稱へられて來たのはニッポンを漢字で日本と表示して來たからである。

◇千三百年代マルコポーロが元の世祖フビライの許を辭してイタリーに歸り、ジパングとして我國をヨーロッパに紹介した、このジパングは當時のシナ音で日本國といふ漢字の音を幾分訛つたのである事は現在のペーピン音 Jih penku.o からでも十分推察され得る。

◇然るにそのジパングが更に訛つてジヤパン又はジヤポンとなり又そのジヤが國によりヤと發音されてヤパン、ヤポンとなつたのである。

◇現在ニッポンで使はれてゐる漢字には一定の讀方を示す事は出來ないために、人によつて日本が夫々讀まれる樣になり、滿支人は又これを自國語音に從つてリーペン或はイーペンと呼んでゐる。

◇かくの如く只我國名を古來日本と漢字で示したばつかりに斯く多種多樣な稱呼が出來たのであるが、カナで示されて來たならば誰もニッポンをニホン、ヤマト、ジヤパン、リーベン、イーペン等とは決して誤讀しなかつたゞらう、今後は發音曖昧で誤られ易い日本をやめて、ニッポンで示すことにしたい。

◇歐米人には Japan をやめて、Nippon を勸める事になつたが、滿支人に對してはまだ何の方法も講ぜられてゐない、彼等にも亦リーペン、イーペンをやめて正しくニッポンと發音して貰はねばならない。それには日本を廢止してニッポンとカナで示す樣にしたい。

◇それで都合が惡ければ漢字或は注音字母によつてニッポンと發音され得る樣に書き表し是非ニッポンと稱へて貰ひたい、そして今後は日滿支お互の國名は勿論地名、人名に至るまで正しく呼ぶことにしたいものである。

◇歐米諸國のそれを表してゐる如く相互の固有名詞はぜひ表音文字で示されねばならない、漢字で示してゐては次第に不正確な稱へ方が出來て來てお互に不便を忍ばねばならない。

甲號五分利 空前の高値

【東京特電二十九日發】四月一日米穀證券二億二千萬圓償還を控へ融資の公債化旺盛で利廻りよき甲號五分利は二十八日遂に百五圓五十錢と空前の高値へ躍進したが右償還は借替發行となる模樣でその方法注目さる

任旅順工科大學敎授（高等官四等）　井上シゲ

任關東廳遞信書記補

關東廳遞信書記　田上巳熊

依願免本官

奉天省縣長會議
三毛司令官の挨拶

【奉天特電二十九日發】帝政實施後初めての意義ある奉天省第一回縣長會議は二十九日午前九時半より五十八縣長參集奉天省警務廳講堂において開催され

三毛司令官關東軍代表、土肥原少將、于芷山上將、品川監察部長、立法院高所長、國務院よりは馬込王兩科長、民政部黄地方司長、長尾警務司長、外交部楊通商司長、財政部楊洪地方科長列席

十時より臧民政部大臣は奉天省長として陣頭起つて建國以來身を犧牲として國に捧げたる日滿兩國官民の靈に對して一同の起立を求め一分間の默禱をなし後大要左の如く訓示をなした

臧省長の訓示

建國以來二ケ年各縣長參事官の盡されたる功績は顯著なるものでこの際感謝の意を表す、今回執政が帝位に卽かれたのは天命によるところであり、これが意を體し一致協力縣政の改善に努力せられんことを切望す、過去二ケ年間における縣政の重要なることは治安維持と財政整理の二つの事であつた、各縣の財政は紊亂して手の着けやうがなかつたが幸ひ友邦の援助により治安の克復を見財政漸く整備するに至つた、實に二年前に比し天地の差で王道政治の表現であり建國の眞髓であると思ふ、現に治安上各縣は戶口調查戶口審查法を實行し武器整理等を行ひ永遠の平和工作に當つてゐるが今後一層の努力を望む、なほ會議は三日間であるがこの間十分所見を披瀝されたい

三毛司令官挨拶

と述べ次いで三毛獨立守備隊司令官は防衛司令官として縣長會議に對して左の如く挨拶を述べた

建國以來縣長各位の努力に對して滿腔の感謝を捧げたい今後とも各關係機關相倚り將來の工作をなし一心聯携協力治政に當るべきである

土肥原少將演說

次いで關東軍代表土肥原少將は事變後の經過並に建國の意義を述べ

滿洲國は各位の努力により健全なる國家として成立したことは同慶に堪へない今後滿洲國の着實なる一歩々々は東洋の平和及び世界の平和を來すものであり文化發達の一大源泉を成すものである然るに若し日滿兩國民が離脫せんか兩國民族の政爭が惹起し憂慮すべき結果となるアメリカは二百年前に獨立しその後の發展により獨自の民族性を作つたこれは滿洲國の將來に大に參考とすべきである

とて流石建國に密接な關係を有する土肥原少將だけに慈父の如く微に入り滿洲國を思ふ切實なる忠言を爲し次いで于芷山上將治安狀況を述べ日滿兩軍と各縣縣廳の協力に感謝の意を表し午前十一時午前中の日程を了つた

再開

【奉天特電二十九日發】縣長會議は午後二時再開久米總務廳長議長席に着き新任挨拶の後長尾總務科長の注意事項、公文書の平易化、文書の處理、月報提出に關することの說明あり更に

一、人事科關係提案各縣における官吏委員採用に關する件

一、人事異動に關する件

等につき注意を與へ財政科關係の

一、金融機關開設に關する件

一、大同二年度以前の縣の舊債券免除に關する件

一、流通券回收に關する件

を討議し午後四時第一日の會議を了つた

關東廳辭令（二十九日）

看護婦試驗委員ヲ囑託ス　橫山多門　須野憲二

看護婦試驗委員囑託ヲ解ク　小川清二

大連汽船關係質疑（4）
內地との協調難

三月十日衆議院委員會における滿鐵の國鐵委任經營並びに大連汽船に關連せる質問應答

葉梨委員　堤次官の御答辯は甚だ常識的でありまするが、常識的に且つ圓滑に營業にまでは餘り入りたくない、かういふことの御答辯でありまするが、併しながら明治三十九年勅令第百四十二號には、明瞭に滿鐵會社に關することは監理權並に監理の義務につきまして規定して居るのでありまして、卽ち「業務を監視せしむ」といふ言葉があり、且つ又「株主總會その他の諸般の會議に出席して意見を陳述する」とあつて、この意見を陳述するといふことが、卽ち私が先程申上げましたやうな協定等を勸說することになることゝ私は解して居るのであります

先程のやうな御答辯でありますと、營業の內容には餘り入りたくないといふやうなことになりますると、この權限を放棄し且つその業務を怠る、斯樣なことになりまして、勅令の趣旨に反することになる、これは次官は決して惡意で只今の御答辯があつたこととは思はないのでありますけれども、よく一つ御考へ下さいまして、大連汽船の株の大多數が滿鐵である、その滿鐵は國家的使命を帶びた機關である、而もその株の大多數は國家がこれを所有して居る、それだけ申上げれば、聰明な次官は御解りのことゝ思ひますが、これは國家の一機關と看做して差支へないやうな內容を持つて居るものであります

それが內地の諸會社との間に協定も爲し得ないで居る、除外されて居る、その本來の使命を遂することが爲し得ないといふやうな狀態である、これは決して輕々に看過すことの出來ない問題であると私は思ふのであります、目下さういふ御希望を持つていらつしやるならば、進んでこれは慫慂されて、監理官をしてその意見を陳述せしめられるのが私はよいと思ふのですが、その御意思がありませうかどうか

堤政府委員　大連汽船と內地の船舶業者との間の協調に拓務省が乘出したことはまだありませぬ、併し拓務當局が乘出すといふことが協調を導くことになることもありますが、又これが協調を破壞することも偶にはあるのでありまして、葉梨議員も御存じの如く、却々この實社會の眞劍勝負といふものは生やさしいものではないのであります、吾々が就任致しまして間もなく、內地の石炭が安くなつて、內地の炭礦業者は休坑をしなければならぬといふ狀況に直面したことがあります

これは一例を御參考までに申上げるのでありますが、その時に撫順炭が安い生產費で以て殺到する、それが爲めに內地の炭礦業者は廢坑の已むなきに至る、多數の坑夫は失業の狀態になつて居る、これを拓務省はどうして居るかといふことで、拓務省も事態見るに忍びず、協調に乘出した、協調に乘出して非常に手を燒いた經驗を持つて居るのであります

其時に內地の炭礦業者は、三井とか三菱とかいふ大炭礦業者はさう困りませぬけれども、小炭礦業者が困つて續々休坑する、福岡縣廳には數萬人の失業者が押寄せて包圍をして居るといふやうな情報が頻々と參りまして拓務省が滿鐵の撫順炭の內地移入を强制的に制限をしなければ「ダイナマイト」で以て拓務省を破壞してしまふといふ計畫だといふことをいうて來るかと思ふと、一方には滿洲では三井、三菱といふ大炭礦業者が、困つて居る小炭礦業者を手先に使つて、國家的使命を帶びて居る滿鐵を犧牲にして石炭の制限をしやうとするのだ、自分等が一人暴利を貪らんとするのだ、景氣の好い時は默つて儲け放題儲けて居つて、少し不景氣になると滿鐵に犧牲を拂はして自己の利慾を逞しうするのだ、斯ういふ財閥が存在して居るが故に、社會的不安を釀成するのだ、若し拓務當局がそんなことを滿鐵に强制するならば「ピストル」を以て臨まなければならぬと言つて、軍人が大分激昂して居るといふ報道が滿洲から頻々とやつて來る、拓務當局は「ピストル」と「ダイナマイト」に挾まれて、非常に迷惑をしたことがあるのであります

國家の爲に御奉公をして居るのでありますから、一向怖がる譯ではないのでありますが、併し拓務當局が乘出しますと、滿鐵を抑へやうとして相手方が拓務當局を引出すのだと、斯う滿鐵の方では解釋致します、又拓務當局に强請して左樣な譯でありまして、却て拓務當局が輕々に乘出しますと圓滿に協調の纏まるべきものをも破壞することがあるのであります、是は唯假想の例を申したのぢやない、現實に我々が直面したことでありますから利害關係の伴ふ眞劍の競爭場裡にうつかり役人が乘出すといふことは、餘程考へなければならぬことでありますが、併し葉梨議員の根本の御精神は能く諒解して居ります、總てものは理論的にのみ單純には行きませぬが、圓滑に運んで行くが政治であらうと思ひますから、此點に關しましては誤りなく善處致したいと考へて居ります

葉梨委員　只今の次官の御答辯は昨年、一昨年頃の所謂炭價問題を引用しての御話でありまするが、今日此汽船會社の問題の御引例にはどうかと思ふのでありまして、汽船會社は今は相當の利益を擧げて、景氣が好い時代になつて居る、內地の炭礦は當時は非常に悲慘な時代で、只今御話のあつた通り、確に左樣な時代でありまして左樣な所に乘出されたのであるから、當局としても御苦心も相當御有りであつたらうと思ふのであります

今はさうでなく、大連汽船以外の內地各汽船會社も相當景氣は好くなつて居る時代である、これは堤さんは實業家の出身の方でありますから、能く御承知のことであらうと思ふのでありますが、それとの間に協定をして圓滿にこの大連汽船の社命を遂行せしめたら如何であるか、その協定は今日の大連汽船の幹部——徹底的に申上げますれば、今日の幹部ではどうかと私共は見て居る、今日の幹部になりましてからは、甚だその處置がよく行つて居ない、その爲に大阪商船との間の協定さへも拙く行つて居るといふやうなことでは、これは將來どうも考へなければならぬ

先程申しましたやうに炭礦業者との間の事情とは、これは自ら事態が違つて居る、政治的に善處するかういふ御答辯でありますから、私はこれ以上は突込みませぬが、それは一つ聰明なる堤次官におかれまして、よく大臣にも御勸說下さいまして、さうしてこの問題を一刻も早く解決されて、完備したる所の交通網を作られるといふ必要があらうと思ひます、又それでなかつたならば、寧ろ大連汽船を滿鐵から切離してしまつた方がよいと思ひます、さうすれば又その解決が自然早くなるのではないかと思はれます、この傍系會社から一體大連汽船を切離すといふ問題は、屢々論議されて居り、その經營上からいつても必要な問題となつた問題であります、現當局においてはその問題についてはどういふ御考へを御持ちになつて居りますか、又滿鐵との間にどういふ話を進められて居りますか、御說明を願へれば結構であります

時計は
ミルドー

ルーズヴエルト大統領、大建艦案は條約上最高度まで作り得るといふ原則を決定したので、實際の建艦には別に豫算の決議を要するのだと說明した▲初めから此事は明かな筈であるが、それを云はずして大建艦だけを放送した點、日本をおどかさうとの下心があつたのぢやないか▲ところが、おどかしはきかぬ、却て惡くなりさうだ、それに日本外務省の方針も分つて來た▲そこで一は我政府の意を迎へ、一は我人心を緩和する爲めに、特に此聲明あるものと思はれる▲もとより、對英策としても同樣で、米國の外交政策が實際的に眞面目になつて來たことを示す▲但し比率をそのまゝで、一般軍縮をやらうといふのには、我邦の同意出來ないはいふまでもない▲近衞議長の渡米、私用だといふが、朝野名士と交驩するので、實際上親善使節の觀となるのだと、何よりのことゝ▲國別交際に力を入れる廣田外相自身、滿洲國へ來らんとする說あり▲もとく\東洋型といはるゝ廣田氏、東洋精神王道國への親善使は打つて附け▲黃郛の南京行は注意に値す、久しく北平にゐた新支那班長の根本中佐曰く、日支の間にゐる黃郛の生命は長い、語短く意味長し。

人事

▲中溝新一氏（大連市囑託）三十日出帆の近海郵船千歲丸にて長崎へ向ひ、同地を振出しに約四十日間の豫定で全國講演行脚をなす筈

▲木村六郎氏（滿鐵地質調查所長）二十九日午後四時二十分發列車にて奉天へ

▲杉本守三氏（關東軍司令部附）同

▲越智通明氏（滿鐵瓦房店地方事務所長）同歸任

▲橫山少佐（關東軍兵站部附）同奉天へ

▲巨元啓氏（貔子窩民政署長）同午後六時五十分着列車にて來連

▲草間茂登氏（若草山觀測所長）同歸連

▲鈴木誠氏（新任第一師團兵器部長）同午後七時四十分着列車にて來連

▲羽田公司氏（滿鐵々道部長）同上歸連

▲鹽尻彌太郎氏（全滿地方委員會聯合會議長）同午後九時發列車にて奉天へ

▲吉浦豐氏（滿鐵奉天機關區長）同上

▲寺尾壯吉氏（關東廳監察官附）同午後七時三十分着列車にて着連九時十五分發列車にて旅順へ

▲鹽原時三郎氏（關東長官秘書官）同午後七時着列車にて來連

市況（廿九日）

株式

新東日產反撥 地株呆り

內地新東、日產共に呆りに寄つたが後各々一圓三十錢高、二圓六十錢高と反撥し、當市の新東は一圓二十錢方高、日產三十錢高に止め五品不變、新豆は三十錢安と軟弱に引けた

後場

◇定期（單位十錢）

銘柄		當限	先限
新豆	寄	—	二五八
	引	—	—
五品	寄	二八〇	二八四
	中	二八〇	二八四
	引	—	二八四

◇延取引

銘柄	寄値	高値	安値	大引
五品	二八〇	二八一	二八〇	二八一
新豆	二五七	二五七	二五七	二五六
新々	—	一八四	一八三	—
電新	一七三	一七〇	一七〇	一七〇
東新	[illegible]	[illegible]	[illegible]	[illegible]
日產	[illegible]	[illegible]	[illegible]	[illegible]
滿鐵新	—	[illegible]	[illegible]	—

◇鞘取引　商取信二一九、電々乙種一五五、東電四〇二、郊外土地八七、土木企業一〇四、大連機械一〇八〇

特產

奧地筋買ひに 大豆强保合

後場の定期は大豆は奧地筋買ひに强保合を示し豆油は南支筋の買に、豆粕は邦商の買に夫々强保合、高粱は閑散强保合を呈した

◇定期後場（銀建）

▲大豆（强保合）單位厘

限月	寄付	高値	安値	大引
三月末	[illegible]	[illegible]	[illegible]	[illegible]
四月末	[illegible]	[illegible]	[illegible]	[illegible]
五月末	[illegible]	[illegible]	[illegible]	[illegible]
六月末	[illegible]	[illegible]	[illegible]	[illegible]
七月末	[illegible]	[illegible]	[illegible]	[illegible]

出來高　百七十七車

▲普通大豆（出來不申）

▲豆粕（强保合）單位厘

限月	寄付	高値	安値	大引
五月限	[illegible]	[illegible]	[illegible]	[illegible]
五月末	[illegible]	[illegible]	[illegible]	[illegible]
六月限	[illegible]	[illegible]	[illegible]	[illegible]
六月末	[illegible]	[illegible]	[illegible]	[illegible]

出來高　二萬八千枚

▲豆油（强保合）單位錢

限月	寄付	高値	安値	大引
五月限	[illegible]	[illegible]	[illegible]	[illegible]
六月限	[illegible]	[illegible]	[illegible]	[illegible]
七月限	[illegible]	[illegible]	[illegible]	[illegible]
八月限	[illegible]	[illegible]	[illegible]	[illegible]

出來高　三千箱

▲高粱（强保合）單位厘

限月	寄付	高値	安値	大引
四月末	[illegible]	[illegible]	[illegible]	[illegible]
五月末	[illegible]	[illegible]	[illegible]	[illegible]
六月末	[illegible]	[illegible]	[illegible]	[illegible]

出來高　九車

▲包米（出來不申）

◇現物後場（銀建）

	寄付	大引
混保大豆（袋込）	三〇四〇	三〇五〇
混保大豆（裸物）		
普通大豆（袋込）	二九七〇	二九九〇
普通大豆（裸物）		
出來高	百二十車	
豆粕	一〇四五	一〇四五
出來高	五車	
豆油	七四〇	七五〇
出來高	一萬三千枚	
高粱	出來不申	
包米	出來不申	

錢鈔

材料薄で鈔票弱含み

後場の鈔票は材料薄にて氣乘らず十五錢方安と軟調を辿つた

◇定期後場（單位錢）

	寄付	高値	安値	大引
期近	[illegible]	[illegible]	[illegible]	[illegible]

出來高　期近　百六十二萬圓

◇現物後場（單位錢）

	銀對金	銀對洋	金對洋
一時	[illegible]	[illegible]	[illegible]
二時	[illegible]	[illegible]	[illegible]
三時	[illegible]	[illegible]	[illegible]

出來高（銀對金廿六萬五千圓、銀對洋一萬二千圓）

商品

綿糸休會 麻袋保合

後場の麻袋は保合商狀を示した

銘柄	約定期	値段	枚數
麻袋	六月限	二六四	二〇

奧地市況

出來高　二萬枚

綿糸　受渡準備にて休會

▲奉天奉票對金票

現物　五、四〇〇

▲奉天國幣對金票

現物　一一一、三〇　一一一、三〇

先限　八九、七〇　八九、七五

▲奉天國幣對鈔票

現物　一〇六、六五　一〇六、六〇

▲哈爾濱國幣對金票

現物　一一一、五〇　一一一、五〇

▲新京國幣對金票

現物　一一一、七〇　一一一、七〇

市場電報

神戶特產

品目	値
大豆現物	五二〇
大豆先物	四〇〇
豆粕現物	一四三
豆粕先物	三〇〇
滿洲小麥	四〇五
豆油現物	不申

東京株式（短期）

	東新	大新	鐘紡	鐘新	日產	滿鐵新
寄値	一七四一〇	一二五〇〇	一三三八〇	一二六一〇	一二四八〇	六七二〇
引値	一七五四〇	不申	一三四九〇	一二六九〇	一二七四〇	不申
高値	一七五四〇	一二五八〇	一三四九〇	一二七〇〇	一二七七〇	六七五〇
安値	一七四〇〇	一二四八〇	一三三八〇	一二六〇〇	一二四八〇	六七二〇

大阪株式（長期）

	大株	大新	鐘紡	鐘新	東株	東新	日糖	郵船	滿鐵	滿鐵新
後場寄	一二六三〇	一一七五〇	二三八四〇	一二八四〇	不申	一七七九〇	八一四〇	不申	不申	不申
後場引	一二六四〇	一二七三〇	二三七四〇	一二八六〇	不申	一七七二〇	不申	不申	不申	不申

大阪株式（短期）

	大新	鐘新	日產	滿鐵
寄値	一二五三〇	一二六七〇	一二八〇〇	六八二〇
引値	一二六〇〇	一二八〇〇	一二九〇〇	六八四〇
高値	一二六六〇	一二八一〇	一二九〇〇	六八四〇
安値	一二五三〇	一二六七〇	一二七三〇	六八二〇

大阪期米

限月	後場寄	後場引
三月	當限落	
四月	二三五五	二三五〇
五月	二三八五	二三八七

神戶期米

限月	後場寄	後場引
三月	當限落	
四月	二二六二	二二五六
六月	二二七一	二二二五

東京期米

限月	後場寄	後場引
三月	當限落	
四月	二四〇五	二四〇一
五月	二四二五	二四二三

大法要 高野山參拜團募集

出發　四月十日（扶桑丸）
日數　二十二日間
團費　金百拾圓也

主催　大聖寺　大連市攝津町（電話七二五九番）
申込所　崇敬會　大連市吉野町七一　電話七九七四　振替大連一七五八

日本文化の大恩人佛敎界大偉聖
弘法大師一千百年御遠忌參拜

櫻花爛漫の旅行期を利用なし高野山を始めとし伊勢大神宮參拜
老人婦人お子達も此の機會を逸せず參加致しませう

巡拜箇所――神戶上陸、大阪、高野山、奈良、二見、伊勢大神宮、名古屋、善光寺、日光、東京、鎌倉、箱根溫泉、京都、伏見、稻荷神社、桃山御陵

團費外は一切要りません（少額の赤帽賃のみ）
內地にて自由解散が出來ます（申込と同時に金貳拾圓お拂込の事）
多年の經驗を有する崇敬會が御案內致します

申込所
大連市高野山　大聖寺
沙河口高野山　大德寺
旅順高野山　影現寺
旅順乃木町　丸山茶舖　電話一六八番
金州高野山　金剛寺
營口靑柳町　高野山
鞍山赤城町　大日寺
遼陽初音町　弘法山
奉天[illegible]濱町　高野呉服店
奉天春日町　寺尾　電話二〇三九番
本溪湖高野山　石山寺
撫順高野山　遍照寺
撫順　[illegible]
四平街高野山　[illegible]
公主嶺高野山　[illegible]
新京　[illegible]
吉林　[illegible]
ハルビン　[illegible]
錦縣　[illegible]
安東　[illegible]
安東　[illegible]

羅紗 小倉
厚司
山本洋行
大連市信濃町市場（電話四四五七番）

葬具
何品にても整つてゐます
素人でも卽時開業出來ます
（カタログ進呈）
製造卸賣
位牌　小山德松
大阪市住吉區住吉町四八
（南海高野線住吉東驛前）
電話住吉二七〇一番

和洋菓子と喫茶の店　喜久屋
浪速町（舊三好野跡）　電八〇六七

進呈
梅毒・體毒の方へ
一期、二期、三期、腦梅毒、遺傳梅毒、潜伏梅毒及頑固な体毒に惱む方に眞に効果ある治療劑ツカモールの試藥を無料で差上げます。
希望者はハガキで左記へ御申込あれ
東京市日本橋區龜島町
大日本滋養品研究所

工場鑛山ですぐ役に立つ標語百五十餘
工業關係者必携先づ七十五錢で

作業心得
財團法人國民工業學院
理事長井上匡四郎先生編
全一冊菊版百餘頁
定價七十五錢送料共

●最近發行の特別册子●
この「作業心得」は本學院會員關係の工場鑛山等の規則標語を蒐め、工業從事者の作業上最も必要な心得々、又一般產業合理の趣旨に則して編纂したもので、我國に於ける未曾有の完備した作業寶典である。模範工になるには是非この一册を備へねばならぬ。（尤も本學院生徒には科外敎科書として配付する）

▽發行所
東京・銀座交詢ビル
財團法人國民工業學院
振替東京一〇五五五番

工業通信敎授
●本科＝機械科・電氣科・工業化學科・冶金科・土木科・建築科・採鑛科
修了期間各科共十八ケ月、敎科書每月一回發行、隨時特別册子發行
●專修科＝工業に關する一切の學科に付各學科每に專門の敎科書を編纂發行する。故に各自に必要な科目を選擇速修することが出來る。
▽詳細は內容見本を見よ!!

通信敎科書
內容見本無代送呈
新聞名記入ハガキで申込次第直送

家庭

矢張り肉類が一番 滿洲では青物渇望

陸軍糧秣本廠糧友會調べ

"兵隊さん"は何が"お好き"

◇兵隊さんは何がお好き——先般陸軍糧秣本廠糧友會で各地の聯隊並びに軍艦に向つて「貴隊又は貴艦で最も好まれる食品又は調理は何ですか」と問合はせて見たところ、次のやうな成績が現れた。

大都會地の聯隊

◇東京赤坂の近衛歩兵第三聯隊では季節によつて違ふが冬は豚肉味噌煮春は肉饂飩、夏は茄子のしぎ燒、秋はカレー汁が大關といつたところ

◇赤羽の近衛工兵大隊ではトマトシチユウ、刺身、鋤やきと云つたところ

◇世田ケ谷の野戰重砲兵聯隊では鰻蒲燒、カレー汁、天婦羅、野菜サラダ、胡瓜胡麻和

大阪の兵隊さん

◇歩兵第八聯隊は食品としては里芋、大根、甘藷、ほうれん草、油揚、鰻と云つたところ調理としてはビーフカツレツ、生魚、天ぷら、牛鍋、コロッケ、牛肉煮込もの、生魚燒物類といふことになつてゐる

地方の聯隊では

◇仙臺の騎兵第二聯隊では燒肉、カツレツ、吉野煮、田樂、みそ汁、肉味噌おでん、煎豆腐といつた順序

◇熊本の歩兵第十三聯隊では薩摩汁、フライ燒魚(鹽燒)牛肉煮込、味噌煮といつたところ

◇金澤の騎兵第九聯隊では食品としては生魚類、調理としては煮魚が壓倒的に受ける

◇同じく金澤でも歩兵第七聯隊になるとこれと少し違つてオムレツ、鯛の天ぷら、鰻飯、茶碗蒸精進揚、燒魚(以上は晝夕食)馬鈴薯の粕汁、豆腐、小豆の味噌汁、白菜と油揚味噌汁(以上朝食)と云ふことになつてゐる

◇水戸の歩兵第二聯隊では豚肉の上を使用して雷豆腐、五目飯

◇高田の獨立山砲第一聯隊では、食品としては餅と納豆、調理では燒肉とカツレツ

◇廣島歩兵第十一聯隊では肉類の揚物、刺身、魚類の揚物、うどん汁

◇宇品の電信第二聯隊では鷄肉、鷄卵、兎肉、なほ此處では人參は皆嫌ださうだ

滿洲及び植民地

◇奉天の獨立守備歩兵第二大隊では照燒大根卸が一番受ける

◇興安省に居る騎兵某聯隊は青菜が最も好まれる、これは出動以來補給及び調辨が困難なためとある

◇朝鮮羅南の歩兵第七十六聯隊では、炸醤丸子(牛肉、卵、人參筍鍾、片栗粉、だしの花等々で作る)炒肉糸(豚肉、豆麪、葱片栗粉その他で作る)小田卷煮、カレー汁、金ぴら牛蒡、豚味噌煮、カツレツ、生魚フライと云つたところ

◇臺灣の飛行第八聯隊では茶碗蒸野菜、天ぷら、さつま汁、八寶菜等

海軍の兵隊さん

◇軍艦霧島(佐世保)では冬は天ぷら、小田卷蒸、カレー汁及び鋤燒、夏は燒魚、酢ぬた、酢排魚、大根摺等

◇軍艦赤城(横須賀)では食品としては蒟蒻、茄子、蒲鉾、菠薐草、納豆、豆腐、白菜、瓜漬等調理としては鋤燒、ライスカレー、甘煮、煎豆腐、汁粉等

◇軍艦長鯨(呉)ではカレーライス、ハムサラダ、牡丹餅、チキンライス、汁粉、鹿兒島汁

◇軍艦妙高では食品としては獸肉及び新鮮なる野菜、調理としてはソース煮込、汁粉類

◇軍艦球磨では牡丹餅、バラ鮨、ハムサラダ、茶碗蒸の順序

◇軍艦摩耶では赤飯、燒パン、甘煮、鋤燒、ロール茄別、トロ、芋、お萩

◇最後に佐世保の海兵團ではハヤシライス、ハムサラダと云つたところ

この表の示すとほり肉類、特に獸肉を含むしつこいものが好きらしい、軍艦や滿洲の兵隊さんは野菜を欲しがつてゐるが、これは手に入り難い故であらう、ともかく此の表によつて見ると、彼等が如何に日頃身體を使つてゐるかゞ伺はれる。

小麥色の肌を ちよつと覗かせて

ちよつと寒い氣もしますけれど今春のレディス・セーターは斷然半袖——ハーフスリーヴといふより寧ろクオータースリーヴといひ度い短い半袖です、生地は一見レースにまぎらふ程ザクザクに編んだ輕快そのものゝジャージーで、色は明快なホワイト、エローグリーン、ブルー、スカーレツトといつた系統です、袖口をキユッと締めた昨秋のモードと逆行してスリーヴの先がケープ見たいに開いて來たのも流石に春です、肩の一部を切開いて健康な肩の小麥色をのぞかせたところ——次に來るものは肩線美時代とでもいふのでせうか(ナニワ洋行)

モダン! 應接室の春裝 新しい古典趣味へ

日本間を洋式にするには?

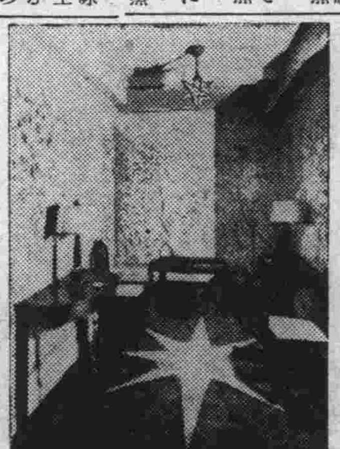

今年の室内裝飾にはアンチ・モダニズムへの轉向——つまりクラシツクの擡頭といふ新しい流行が覗はれますが……滿洲で六疊か、八疊位の日本間をこの流行にそつて洋間式應接室に新裝しようとするには一體どんな品物を使つて、どの位の費用がかゝるものでせうか市内伊勢町美風堂高瀬義雄氏の談

滿洲の建物は日本式の家でも割合に天井が高く板張りのものが少いので洋間式に變へるのは非常に都合がいゝ、八疊の部屋でしたら三百圓以上かけたら立派なものでせう、それもやり樣によつてはもつと安くも上りますが、それ以下ですと一寸見劣りがする、先づ

敷物 滿洲で今用ひられるものには日本製、西洋物、天津物滿豪毛織製のものなどありますが、日本では菊水織といふのが多く用ひられます、これは一疊敷三圓五十錢から六圓二三十錢程度、西洋物ではオバール・アケシミンスター、ペルシヤカーペツト等が愛用され値段は一ヤール二尺二寸五分幅で上等が十二、三圓程度、天津物は絨毯で一尺平方二圓から三圓五十錢位八疊敷ですと百四十四平方尺ありますから二圓としても二百八十八圓はかゝります、リノリユームですと疊では直ぐ折れてしまひます、次は

壁で すが、これにはため塗と云つたラックかペイント塗を致します、最も安く上げやうとするには壁紙を貼るに限りますため塗ですと十五圓から二十圓かゝりますが、壁紙ですと二圓四、五十錢から六圓位ゐの見當です、天井はアイボリー色の水性ペイントを塗るのが一番引立ちます、坪一圓五十錢から二圓五十錢位、カーテンは紬地、ボーラー地、綿ドンス、タップスなどがあります、紬地で三尺幅一ヤール一圓七、八十錢、ボーラーで一圓五十錢程度、タップスは四尺幅でヤール三圓から六七圓程度、これも春向きとして好適でせう、ベロアーになると八圓以上致しますから少し凝り過ぎるでせう、綿ドンスなら一圓二、三十錢位ゐからあります次は氣のきいた

セツト です、ソファー、安樂椅子、小椅子、テーブルと組み合せたもので百二十圓位、これも上等になると二百六十圓位まででせう……是非必要な裝飾は以上擧げたやうなものですが、これさて省かうとさすればいくらも省ける譯です

死線をさまよふ難病・"腦脊髓膜炎" ペストに亞ぐ死亡率

春めいて來たと思ふと先頃から流行性腦脊髓膜炎が發生し初めました。この病氣は一八八七年(明治二十年)にドイツのワイクゼルバウム氏が發見した腦脊髓膜炎双球菌に因つて起る病氣で一般には子供が多いが滿洲では子供も大人も殆ど一樣に冒されてゐます。死亡率はペストに亞いで高く四十%から六、七十%といふ全く死線をさまよふ難病で季節を問はず年中發生しますが特に早春から春先(五月頃まで)に多い。

感染系統

感染系統は咽頭で、帶菌者の口腔内に持つてゐる菌が直接間接に泡沫傳染するのですから、若し一家内に本患者が出た場合は二%の硼酸水で再々含嗽をし手や食器その他の消毒等を嚴重にし患者に接近する場合は必ずマスクをかけねばなりません。かく樣に恐ろしい病菌ではありますが日光のある所で乾燥すれば三十分以内で死ぬ位抵抗の弱いものですから極力日光消毒をすることが大切です。

その徴候

徴候は最初風邪を引いた時のやうに三十八度以上三十九度前後の熱が比較的急速に昇り惡寒頭痛等を伴ひ小さい子供は嘔吐を催すことが多いのです。熱が上ると關節や筋肉の痛み、皮膚の過敏(一寸觸つても痛い)等を訴へます。意識は急速に混濁する(わからなくなる)のもあれば長く混濁せぬものもあります。騒ぎ出す者もあれば眠るものもあります。醫師から見ると他覺的には項部強直(後くびが硬ばる)や四肢の抵抗感があり反射機能及び皮膚痛覺の亢進が著るしいのです。腦脊髓液を採つて見ると液壓は非常に亢進して普通は水のやうに透明な筈のものが混濁して膿汁に化してゐます。素人にも一見してわかることは後頸が強直して頭が後へ引つけられのけぞつたやうになり、痛覺が過敏になつてゐるために手足を引縮め、日が重なるにつれて榮養が衰へてお腹が船底のやうにへこんで來ます。熱は弛張し乍ら長く續きますが經過は一週間以内で死亡するやうな急激なのもあれば數ケ月も苦しんで結局命を失ふものもあり、數週間位で全快するのもあれば全快までに半年もかゝるものもあつて頗る不定です。

治療法は

治療法は素人療法など絶對に駄目で、腰髓穿刺(背骨に針を刺す)を行つて中の液(膿汁)を拔取つて液壓を低めると共に腦脊髓膜炎血清を注射し、これを連日繰返すうちに液が段々透明になつて來れば生命は助かるのです。この方法を早期に行へば血清の力によつて菌は早く死滅し腦脊髓液は早く透明となつて助かりますが、時期が後れると膿汁が濃くなつて針をつまらせて治療が困難になるばかりでなく意識や榮養の障碍が激しくなつて恢復率が非常に低下しますですからなるべく早く病氣を發見することが一番大切で、早期に發見して合理的な治療を施せば今日半數以上の死亡者を出してゐるこの病氣の死亡率も恐らく三十%位に減少すると思ひます(大連療病院長豐田博士談)

家庭顧問

切つた足の小指が太る

【問】私は小さい時に足の小指を怪我し、それに水が入つて醫者で切つて貰ひました。ところがこの頃になつてその小指が段々大きくなり隣の藥指よりもずつと太く母指位の大きさになり靴を穿くと痛くてたまりません。手術でもしたら治るでせうか御示教願ひます(彌生町生)

瘢痕の增殖か或ひは風棘症か?

【答】單純な瘢痕の增殖か風棘症(骨の增殖)か御文面だけでは判然しませんが風棘症の疑ひがあればレントゲン檢査が必要でせう、瘢痕の增殖ならばその部分だけ手術して取去れば簡單になほると思ひます(三浦學)

ラヂオ 大連 JQAK

三月三十日

▲午前六時卅分 ラヂオ體操第二

▲午前七時 ラヂオ體操第一、各地溫度通報

▲午前十一時 相場(錢鈔、特產、株式、各地相場、公設市場値段)正午時報

▲午後零時五分 相場(錢鈔、特產、株式、各地相場)ニユース

▲午後三時三十分 相場(錢鈔、特產、株式、各地相場)ニユース

▲午後五時三十分 簡易速記術講座(十一)テキスト總講 大連速記研究會 生稻寅松

▲午後六時 ニユース、職業紹介事項

▲午後六時三十分 童話「ヨシヨシ爺さん」日笠美野留

▲午後七時(東京より)琵琶「青の洞門」大坪草二郎作詞、橘旭翁作曲、島田旭輝

▲午後七時三十分(東京より)哥澤(一)玉川(二)お前と一生(三)わしが思ひ、唄 哥澤芝美園、三味線 哥澤芝加一

▲午後七時五十分(大阪より)浪花節「孤城落月」糒庫の卷、坪内逍遙原作、坪内士行脚色、富士月子

▲午後八時三十分 時報(東京より)ニユース、氣象通報

本社特選 新棋戰(其八)

平手 先六段△寺田梅吉 六段▲平野信助

【圖は五四桂迄の局面】寺田氏持駒角歩五ツ 平野氏持駒歩歩

△五五歩 ▲四六桂
△同金 ▲五六歩
△五四歩 ▲八五桂
△五三桂 ▲同銀
△同歩成 ▲同馬
△六五歩 ▲六七歩
△同銀 ▲七七桂成
△同桂 累計九十七手

土居八段講評 寺田君は敵の五四桂打に對し、敵のなすまゝに任せて置いては次第に悲境に陷るので、早く桂を手に入れて攻勢に出る心算の下に五五歩と打ち銀、桂交換を催促したのは攻防を兼ねた手段である、但し五三桂打は早計な攻め、今一手自重する意味に七八玉、七七桂成、同金と指す方が優る。

萩原七段解説 寺田氏の五五歩は、極力防戰してゐたが遂に敵に五四桂の急所の一擊をさゝれたので、最早防戰もおぼつかなくなり、五五歩と駒の交換を強要して決戰を狙つたのである、平野氏の四六桂は、五六歩では五四歩と取られ、五三桂打が殘るので四六桂と取つたのである、寺田氏の同金は、同歩では五六歩又は四八銀と打たれて後手を引いて惡いので同金と指したのである、平野氏の五六歩は、敵飛の利きを消し次に五七銀又は四八銀を含む先手を狙ふのである、次に八五桂は、敵陣を薄弱にして五六歩を有効たらしめんとするのである、寺田氏の五三桂は防戰してゐては見込みがないと見て決戰に出たのである、平野氏の六七歩は、五七銀の打込みを含み、敵陣を亂す手筋で五六歩の力を增大する意味である。

日本棋院秋季大手合戰譜(第十五回)

先相先番 二段 宮下秀洋 初段 鈴木憲章

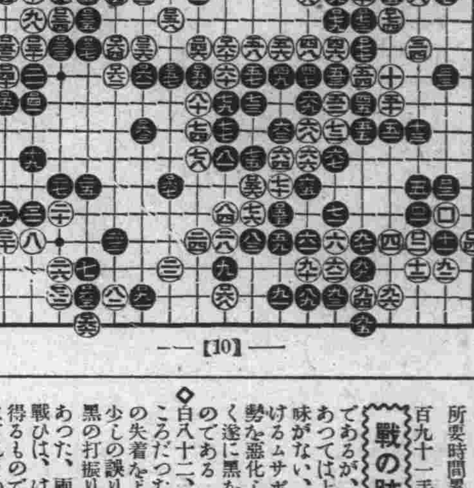

—【10】—

●一八一ヘ六 ○一八二ト五
●一八三ニ五 ○一八四チ五
●一八五チ四 ○一八六ト七
●一八七ニ七 ○一八八リ四
●一八九ヌ四 ○一九〇ホ七
●一九一ワ十八 ○一七八劫トル ●一八七同 ○一九〇同

所要時間累計(白 五時五十九分 黑 三時四十九分)

百九十一手完(黑中押勝)

戰の跡

◇黑百九十一で白は投げたのであるが、此處に劫ダテが澤山あつては上邊の劫は到底白に勝味がない、要するに白中盤に於けるムサボリから、たちまち局勢を惡化し其後白の奮鬪も効なく遂に黑をして名を成さしめたのである

◇白八十二、百四あたりが勝負どころだつた、それにしても、白の失着をよくトガメ其後應答に少しの誤りなく強敵を押切つた黑の打振りは實に見事なものであつた、兩選手の元氣一ぱいな戰ひは、けだし若い人にのみ見得るもので、圓熟した技巧こそなけれその意氣と熱は、いはゆる「戰ひ」なるものゝクライマツクスと云はねばならぬ

西陣單帶五百本大贈呈

懸賞課題

「ラ○ミー○ンナ」

右の○の中へ適當な字を入れて、名高い皆樣の御愛用化粧品名をつくつて下さい。

△答案用紙 ラブミーボンナの空箱(新製のコールドボンナ又はバニシングボンナ及び從來のボンナのうち何れにても可)の裏面へ懸賞課題の答と共に御住所御氏名御年齡を明記して下さい(又は他の用紙)

△答案送り方 答案は封筒に入れて緘封し參錢切手を貼つて下さい。(但し答案二枚の場合は參錢切手も二枚貼符のこと)

△答案送り先 東京市淀橋區柏木一ノ八三、ラブミー化粧品本舖懸賞係へ直送下さるか又はお買ひ求めになつた販賣店へお屆けになれば代送して貰へます。

=答案締切= 六月十五日

=當籤發表= 同案多數の場合は抽籤の上、當籤者五百名樣へ西陣單帶一本宛進呈。七月上旬の當新聞又は八月號の各婦人雜誌へ發表致します。

▲御當籤者の御年齡によつて帶柄を選定の上御進呈申上ます

新發賣! ラブミー コールド ボンナ 乾性の方に……六十錢 ラブミー バニシング ボンナ 脂性の方に……五十錢

ラブミーボンナの大懸賞

ラブミー化粧品本舖 東京・奥住商店

アスフェチン 解熱鎭痛新劑 かぜねつ、づつう ふしぶしの痛みによく効く

効能 本劑は流行性感冒、肺炎、肋膜炎、急性ロイマチス等より生ずる發熱に對し不良の副作用なく速かに解熱す。亦關節炎並に筋ロイマチス、神經痛、偏頭痛、齒痛等の消炎鎭痛劑として顯著に奏効す

定價二十錠入 金四十錢 全滿著名藥店にあり

發賣元 日本實業株式會社 大連市濱町一四七番地 奉天加茂町一六 日本實業會社出張所

洋服 御先方地も弊店は喜んでサービスいたします 大連市愛宕町二一(元歌舞伎座跡)電②2323番 裁斷師 赤津秀雄 赤津洋服店

(有名藥店にあり) ホドデン錠 お召物特に毛皮、毛織物の御片付には 陸軍被服廠發明 パラヂクロールベンゾールの最純製品 滿洲總代理店 島松商店 大連市監部通二十

小兒科專門 金子醫院 醫學博士 金子茂藏 大連西通七八九七六六一 野津ビル

最上東京澤庵入荷 金州澤庵 內地澤庵 美味 高菜漬 安價 山縣通り一六二 岩崎商店 電四六四八番

研究出勉强 公債 株券 商品券 巴屋證券店 寫眞機 ミシン 洋服類 特別奉賣

產婆 下鳥トミ 內山ヨネ 大連市能登町六十七 電話三〇四九番(夕良八產)

桐タンス 御買上の御方は製造元にかぎります 三尺三方桐三重 一九圓より 三尺四方桐三重 三〇圓より 三尺四方總桐三重 四三圓より 四尺三方桐三重 四四圓より 四尺四方桐三重 四七圓より 四尺總桐三重 七二圓より 桐簞笥銘木材 合資會社 近藤商會 大連市若狹町一八三 電話八六一六番

外科 整形 性病 小柳醫院 大連市吉野町一七 電話三二六七七

特許 美膳式100番謄寫版 ◀移動裝置……縱・橫・斜・移動自由▶ 2594型 定價は品に…… 事務用器一切 高級圖案一般 謄寫版と美術謄寫印刷 滿洲總發賣元 三信洋行 大連市西通九三 電話三八九〇番

總局職制改革に伴ひ 相當大きな人事異動
大體各路局六百名内外見當か
國線新統制への躍進

【奉天】滿洲三千五百キロの鐵路二千四百キロ自動車線松花江、黑龍江の水運を司る鐵路總局は創業一年漸く警政機關當時の不統一な水陸交通統制を秩序化し今や本格的統制經營への第一步として四月一日を期し職制の大改革を行ふがまた凡有設備完備の域に達せず左の如き四路局に於ても局下各機關を同地點に收容し得ず從來の現場機關或は事務所に分置を見るものも

相當 あるものと見られる

只重大な改革點は從來各路局が孤立的經營を行ひ總局の命令系統において相當の不便あつたのを總局の職制に則り各路局の職制を規畫しその統制をはかつた點にある、而して各路局管下鐵路は通信系統を樞軸とし諸現場機關々係を參酌し區分されるもので奉天、新京、洮南、ハルビンの四路局、圖們、四平街、鄭家の三辦事處制を採り各々運轉系統より區分さるゝ筈である、斯くて四月一日新制實施後はなほ本格的經營の第一步であるだけにその後の現場成績の結果により又理想的諸設備の完備を待つて今回の辦法的な

處置 の再改正が行はるゝものと見られて居る、中でも科學的經營に必要な統計に關する機關が從來各局に缺けて居た事その他重要機關の不備は多々あることゝて相當大きな人事異動も豫期されて居るが大體各局員六百名内外宛と見られて居る一方鐵路總局の特殊機關としての鐵路警備を司る警務處は相當の改革が行はれる筈で警務上關係は十四の階級に區分し命令服從の關係は全く軍隊式とし服裝に於ても一のユニフォームに階級を表示する徽章をつける樣にし第一級を總局長に以下路警に至るものがある、而して總局及路局の警務處は直線的關係に置かれる筈で、總局の第一科は警務科に第二科は防務科と改稱され外に督察を置き佐官級を以て當てられる筈である、之は各局警務處にも

敷衍 され、處の外に鐵路辦事處、ハルビン水運局、自動車事務所其他主要地點には警務段及分駐所が設けられ警備の完備が期さるゝ筈である、尚警務科は警察と全く同一視し得るもので必要な各係が設けらるゝものと見らる

新設も特に總局より當局に申請さるゝものと見らるゝ滿人從事員子弟の教育については滿洲國教育機關充實を待つより先總局の手で學校の新設あるべく總局職制改革後に來る改革に伴つてチチハル及吉林には目下滿人學校の急設が要望されて居る狀態である、その外衞生設備の充實についても從來の鐵路警院、分所、診療所等へ日本人醫師を派遣し日本人從事員の便をはかると共に滿人醫務從事員の指導をも行ひ其の充實が目指されて居る

特産出廻りも過ぎ 木材の輸送激增す
總局輸送陣容を整ふ

【奉天】國線の貨物輸送は既に特產の出廻り期も過ぎ一日五十車平均となつたが土建期に入つたので木材の運送が急激な增加を來す樣になつた、二月初めより三月中旬まで五旬間に拉濱線發新京間の木材二萬噸に上つて居り一日平均四百噸（二十車）の新京着があつた譯で中半數が南下材としても相當の入京材を見て

居り 一部に木材不足の聲さへして居る、既に奧地木材滯貨は著るしく增加しつゝあり新京國都建設材としての需要も大きいのに鑑み鐵路總局では之等木材輸送に能力集中を決意し六月下旬頃までに一千車の配車計畫を樹て平均一日六十車位で新京へ木材を送り込まうといふのである、既に混保輸送も終りを告げ四、五日中には右配車陣容は全く成る筈で荷主の期待に副ふやう全能力を發揮すべく係では非常な意氣込である、一方ハルビン北滿間雜貨は拉濱線開通以來近時急激に增加し最近においては發送より到着貨物が却て

多い 位になつたがいよいよ北滿向雜貨類の供給を大ならしめるべく四月一日よりは圖們ハルビン間の直通列車の運轉が行はるゝ筈で大連經由貨物に對しても大連より新京を經て拉濱線經由ハルビン直通車の運轉を計畫中であり輸送密度いよいよ增大しやうとして居る

沿線從業員に 牧畜を奬勵
總局で調査を進む

【奉天】鐵路總局では國策の一端を擔ふものとして日本人從事員の將來に意を用ひ特にその沿線土着を奬勵し所謂日本人の滿洲移民の實績を擧げるため種々對策を講じつゝあるが從事員を一サラリーマンとしてゞなく沿線で農耕に從事する傍ら路警或ひは鐵路從事員として活動出來る樣多額の土地及羊豚を總局で購入何等かの形で從事員の農牧經營を行はしめる樣になるものと見られて居る、滿洲の特殊事情として土着に必要な牧畜等は特に奬勵しそれ等の加工を家庭に於て行ひ得る所まで導き所謂生活改善を行ひ大陸的北國的な生活樣式に從はせる樣努力する模樣で一方教育機關衞生機關の充實についても既に居留民の多い國線沿線主要地の三十數ケ所の日本人小學校の外必要と考へらるゝ個所の調査も進められて居り之等各地での

どうですこの大男 出羽ケ嶽を拔くこと一尺有餘金富貴君奉天へ漫遊の旅へ（奉天驛にて）

奉天の木材商 五分方値上
組合總會にて決定

【奉天】解氷と共に木材の需要も多くなつて來るが今年の狀態では滿洲の自給自足は不可能であり朝鮮内地よりの輸入にまたねばならぬ現狀にあるが樺太に於ける輸出材統制その他の影響をうけ輸入材料少しと見られてゐるので奉天材木商組合では二十七日總會を開き協議の結果この際五分方の値上げは止むを得ずとなし値上する事となつた尚總會終了後午後六時より滿月に於いて新聞關係者を招き懇親宴を張つた

珍しい訴訟
ユダヤ人と獨逸人との爭ひ 遂に國際仲裁々判へ

【チチハル】チチハル永安里商務會後院居住ユダヤ人ザルマン對奉天大西邊門外六經路ドイツ人經營土木建築請負業貲利公司間の一個の中占河川浚渫用發動機械をめぐる三ケ年越しの訴訟沙汰は滿洲國の法廷に現れたナチスとヂユウの人種的な反目抗爭の民事々件として視聽をあつめてゐたが、チチハル地方法院及び高等法院の判決で解決せず、その後新京最高法院で審理中のところ判決の結果ザルマンの勝訴となつたゝめ敗訴となつた貲利公司側では右判決を不當として遂に國際仲裁々判に提起する事となり、その前提として奉天日本警察署に對してザルマンを相手取つて詐欺の告訴を提起、先づ日本司法權の手によつて事件の眞相を明白にし最高法院における判決を事實の上に於て覆へさんとしてゐる、之がため奉天署ではチチハル警察廳に根本的調査を依頼し目下同廳司法股の手により問題發端以來の眞相を調査中であるが、今日までの調査によれば勝訴せるザルマン側にとつて甚だしく不利な事實が暴露し之が白日下に曝されんか滿洲國最高法院の判決に大なる誤審の烙印を押すに至るべく問題の成行は愈々重大化さんとしつゝある

叺製作の競技會を開く

【撫順】全滿朝鮮人民會主催の下に今回奉天、撫順、鐵嶺、開原で鮮農が唯一の副業たる叺製作奬勵の爲め競技會を催し優秀者には賞を與へ作業の迅速製品の優秀な審査の主眼として一般に公開すべく鐵嶺に於ては二十七日午前十時より會長野口多内氏以下米穀檢査場長荻原昌彥、永見技手、赤根技手在鐵有力者多數列席の下に競技會を開催し選手には鳳石山二十名、鐵嶺二十名が選拔され二十臺の製叺機で競技を開始、鮮農百餘名の參觀あり、有意義に且つ盛大な競技會であつたが一等以下五等までの入賞は全部鳳石山選手が受けた因に製叺一枚の所要時間は約一時間半を要し優秀者で一日七八枚製產し一枚は十八錢位の相場で家庭副業としては最も有利であり且つ需要先は滿洲國開發と共に無限の有樣で其用途は廣汎であると

亭主の說諭願

【奉天】平安通り某店の妻君おみつ（二）さんは十五年前現在の夫と結婚し兩人の仲は人も羨む程であつたが近頃どうした風の吹き廻しかその夫はおみつさんをかへり見ないやうになつたばかりか他の女をつれこみおみつさんは裏家に押しこめ虐待する始末でおみつさんも忍び切れず、その事情を福岡の實兄の許に手紙で通知してやると實兄も吃驚し取るものも取り敢ず二十七日來奉その事情を聞き話をつけんとしたが一向聞き入れる樣樣がないのでその實兄も思ひ餘つて遂に說諭願ひを出した

銃後に咲く 名花一輪
圖們通過の軍隊送迎に一念 床し大和撫子の心情

【圖們】朔風身を刺す酷寒の朝、凍てつくやうな吹雪の夜も一度として通過軍隊の送迎を休んだことがない軍國日本の春に相應しい銃後に咲く大和撫子の美談―圖們西區文明樓抱へ豆千代こと高橋みさを（二〇）さんは昨年十一月山海關より鞍替へして圖們に來て以來兵士の送り迎へにただの一度も休んだことがないどんなに寒い

吹雪 の夜でもかならず彼女の姿はホームに現はれ送迎者の中に交り休息中の兵隊さんにお辨當やお茶を配り甲斐々々しく世話をしてゐる、先月初めの杉原部隊通過の際等は一晚中一睡もせず送迎するなどその熱誠溢るゝ歡迎振りはそばで見てゐて涙ぐましくなる、同樣に彼女を訪へば謙遜しながら語る

酷寒の滿洲で身命を賭して御國のため匪賊を討伐してゐる兵隊さん達のことを思ふと妾達女としてもぢつとして居られません、國家非常時の今日若し男に生れてゐたら兵隊になつてお國のため御奉公できますが女の身ではそれも叶ひません、山海關にゐた當時兵隊さん達の駐地における實際の生活を度々見たりすると女から

慰問 の言葉をかけられると嬉しいとよく聞かされました、たゞ妾はかうして兵隊さんの送迎をするのは銃後にある日本婦人としての義務であつて少しもよいことをしてゐるとも思つて居りません、妾達が何んの心配もなく生活できるのも皆兵隊さん達の御陰です、今後も妾の身體のつゞく限り兵隊さん達を慰めてあげたいと思つてゐます

今では圖們に於ける兵士の送迎になくてはならぬ存在となり世間の話題となつてゐるが在留民は彼女のこの行爲にいたく感激してゐる噂くところによれば當局では彼女の如きは花柳界にある一般女性の模範であるとして近く表彰するとのことである（寫眞はみさをさん）

明朗・雀躍將軍
突如！チチハルに現はれて 記者團を煙りに卷く

【チチハル特電二十八日發】菱刈關東軍司令官と記者團の共同會見は二十八日午後四時から約一時間に亘りチチハル・ホテルで行はれたが、その席上將軍は洒脫なる口調にて記者を笑はせつゝ次の如く語つた

チチハルは腑の緒切つて初めてぢやが寒いなあ、儂等六十の老人は寒さが骨を透るからかなはん、リウマチとか神經痛とかに罹る、君達にこんな病名を云ふても解らんが儂位の歳になつたら成程菱刈老人は偉い人ぢやつたと感づくぢやらう、ワツハヽ……チチハルは埃が名物といふが埃は藥になると云ふことぢや、チチハルの人は馬糞を吸うてゐるから助かつてゐるのぢやらう、今朝飛行場から來る道で滿洲人の斷髮した可愛い女の先生を見受けたがハイカラになつたものぢやなあ、時に黑龍江省の農民が困つてゐるといふが何故困るのか儂には訳が解らん自分で作つたものを自分で食へば餓死はせんが大抵金に換へてビスケットでも買ふからぢやないか

と語り記者が話題を北鐵問題に轉ずるや

そんな話はロシアに行つて尋ねた方が解る

と呵々大笑して巧に逃げ

新京に歸つた時の土產話にチチハルのことを話して聞かせてくれ給へ

と熱心に懇望した、誰がチチハル名物に及ぶや名物論を一席の後

儂は趣味も道樂もないから目が二ツあつても酒も煙草も骨董も解らぬね、目が二ツあるのは一ツぢや可笑しいからついてゐるので木の節と同じく役に立たぬね、若い女を見て綺麗かどうかは解るがそれから先は解らん

と談笑裡に會見を結つた

三臺子水田 鍬入式
三十日擧行

【鐵嶺】邦人の資本によつて康平縣に設立された昌興公司は同縣下における水田開墾事業を目的として設立したもので第一事業として法庫康平の中間にある三臺子に水田を開墾し撫順より鮮農九十名を移住せしめ三十日正午鍬入式を擧行する筈なるが、この意義ある第一回事業に從事する鮮農九十名は二十八日朝鐵嶺に集合し土屋警察署長より奧地開拓水田事業の重大使命について懇篤なる訓示を受け全員勇躍出發したるが鮮農は當分の間全部家族を鐵嶺に居住せしめ單身移住した

不逞分子入滿

【奉天】播種期を控へて入滿する華工は日に何千といふ多數を示してゐるがこれ等滿人華工の群に交つて表面王道主義を裝ふ不良分子も多々あり

一、蔣介石の藍衣社
一、平津各地の救國團員
一、學良の決死隊
一、華北共產黨
一、中國間諜

等の擾亂分子の入滿に對し日滿憲警は共力これが入滿を阻止する事となつた

明るい街へ
暗い四平街のため 街路照明の座談會

【四平街】紅燈の巷は別として街路照明不完備な四平街の街衢は黃昏過ぎより死の如き靜寂に還り僅々暗燈の影に洋車、馬車の影を淡くほのかに浮ぶ外殆ど何者も見受けられない程陰鬱そのものの街なることは嘗て本紙に記載せる處なるが、市の照明を一手に引受ける當地大同電氣株式會社は之の現狀を遺憾とし死の街を生の街へ陰鬱の街を明朗の街へと轉向せしめ當市の發展に資せんとの目的の下に明廿九日正午滿鐵俱樂部で地方有志の參集を求め街路照明改善懇談會を開催する由であるが當地緊急施設の一として論議されてゐた問題だけに右懇談會の結果には各方面から多大の期待を掛けられてゐる

實業廳で 養蜂を提唱

【奉天】奉天省公署實業廳では國礎定まり人心安泰せるに鑑み養蜂事業は將來頗る有望であるとし現在安東、蓋平の兩縣に於いて施行してゐるが、その他の縣には普及してゐないので將來實業の發展から地方人民の生業開拓の意味から養蜂を提唱すべく各地方に通令を發した

函館大火の 同情金
營口市民醵出

【營口】今回函館の大火については各方面において罹災者に對する同情溢るゝばかりなるが營口でも率先して飲食店組合一同より金五十圓也と同女給一同より金二千圓也を醵出しこれが取扱方を營口警察署に懇願せしに同署にてはその奇特なる行爲に感じその要請を容れた

天然痘患者

【營口】原籍蓋平縣河南克頭寨所、現住所營口舊市街小紅樓南門外雜貨商店員陳廣君（二二）は二十七日午前九時三十分現住所より營口驛に到り待合所に入りたる所同驛監視中の警官に認められ即時滿鐵醫院細菌檢査所にて檢鏡の結果痘瘡と決定、驛及其他觸れたるものには完全に消毒を施した、本人は本月四日頃より現住所で發病し加療中幾分快くなりたるを以て原籍地に向ふべく營口驛に到りたるものにて舊市街にて感染したるものらしく衞生思想と公德心の缺けたる無智滿人には困つたものだ

鐵嶺の天然痘

【鐵嶺】當城内では昨今天然痘流行の兆あり警務局衞生課では全力を擧げて豫防策を講じつゝあるが何分にも患者は貧困の者多く醫師の診療も得られない者が多いので縣政府では今回福壽醫院裏に民家を借受け傳染病隔離室とし二十七日三名の天然痘患者を收容し一方檢病戶口調査を行つて患者は發見次第隔離するに努め強制的に種痘を勵行し徹底的防止策に狂奔してゐる

新井病院長

【鄭家屯】滿鐵病院長新井巳千雄博士は今回辭任し東京に歸ることゝなり目下内地に歸省中にて四月中旬歸鄭し後任の決定を俟つて事務引繼ぎの後家族と共に引揚げる筈である

各地

◇鐵嶺　鐵嶺陸上運動界の重鎭として盡力少なからざりし鶴田文三、五十嵐金平氏は共に近く離鐵の豫定なるを以て體育協會主催の下に明三十一日午後六時より萬安に於て送別宴を催すと會費四圓有志多數の出席を望むと

◇營口　營口專賣署は今春耕期に於て農家の罌粟密栽培を取締るべくこれが取締方法周知方につき縣公署に示達方を依頼せしに縣公署にてはこれを入れ罌粟の密栽培は嚴禁す萬一犯す者あらば發見次第煙苗は拔取りたる上違法の廉を以て處罰せらるゝ事あるべき旨を縣下各村區長を通じ農民に通令したと

◇營口　撫順新屯尋常小學校兒童四十一名は佐々木訓導に伴はれ廿七日午後五時十一分着列車で來營滿鐵社員俱樂部で一泊し二十八日關東廳測候所營口支所を見學後直ちに乘合自動車にて海邊警察隊に到り當直員の斡旋に依り飛行機の見學と同機の知識と防空、爆彈毒瓦斯等に付て懇切なる談話を聞き引返し東亞煙草工場も見學午後三時廿五分發列車で歸撫した、因に今回の見學旅行は有志のみにて六年卒業生許りであつた

醫學博士 山田壽一著
結核の石油療法

此の驚異的事實を見よ！

由來大發見大發明は偶然の機會に生れる事が多い。醫學の大發見として喧傳せらるる石油療法もその發端は、昭和八年三月、内務省社會局「產業福利」誌上に發表された、山梨縣石和町の馬車屋の娘が肺患を悲觀し自殺の目的で石油を飲んだところが、自殺どころか、かへつて長年の結核がケロリと治つたといふ夢の樣な事實に出發してゐる。此の報告が忽ち全國に擴がり無數の體驗者が續出した。現に川崎造船所、神戶製鋼所の如きは全工員及全工場員に印刷物を配布して其の飲用を奬勵してゐるが、いづれも其の醫務局から驚くべき好成績が發表されてゐる。神戶製鋼所では昭和八年三月から十二月までに驚くべし、實に十二萬グラムの石油が飲みつくされてゐる。

體驗者の報告を綜合すれば、熱が下る。盜汗が止る。咳嗽が止つて痰がきれた。喀血が止る。肩の凝りがとれる。肺結核が治つた。肋膜が治つた。腸結核喉頭結核さへも治つた。カエリスが治つた。痔瘻が治つた。近頃では喘息が治つた。糖尿病が治つた。等々驚くべき效果が傳へられてゐるが此等は果して事實であらうか？事實だとすれば實に正しく狂喜すべき醫學の大發見大革命である。

山田醫學博士の新發表

本邦細菌學界の權威、山田醫學博士は夙に石油の特殊な成分に着目し默々として研究の歩を進められてゐたのであるが、今や實驗醫學の立場から根據なき異論を粉碎して堂々石油の効果を立證せらるゝに至つたのである。

山田博士は石油こそあらゆる現代結核治療藥中の王座であり、其の醫藥化こそ明日の醫藥學界に大革命を招致すべき大發見であり、黴毒に對するサルバルサンの功績に比し尙餘りある人類の福音であると極言されてゐる。

然しながら石油の亂用は嚴に戒むべきであつて、其のためかへつて病勢を增惡せしめた實例も又頗る多いので、其の使用者は最も經驗の深い山田博士の指示に從はれねばならぬ。

本研究所は石油の正しき安全な使用法を指示せんが爲めに本書を刊行し廣く無代で頒布する。希望者は即刻申込め！

無代頒布

頒布規定
一、新聞名記入のこと
一、一人一冊限
一、申込は葉書に限る

東京新宿 鐵道病院前 日本細菌科學研究所

大連若狹町三二（西通入口）
專門 泌尿器科 皮膚梅毒 レントゲン科
入院室完備 電七七七六
尾形醫院
醫學博士 尾形一郎

ナニワホテルの特色
一、室料の低廉なること
一、位置は第一等便利な所にあること
一、サービスが行屆て一割チップなきこと
室料 二圓 三圓 三圓五十錢 四圓 バス付四圓五十錢 バス付五圓
大連市浪速町 ナニワホテル 電話代表七一六四番
大連市若狹町十番地 ナニワホテル別館 電話八五九九番

りん病 せうかちに 此良藥を
天下の名湯別府溫泉で出來た 責任製劑飛び拔けた高級淋藥
岩里 別府淋藥
責任專賣所
本店 天然堂藥局
支店 大黑屋藥店
西部專賣店 小崗子賣店 井ノ口藥房

内科
レントゲン科
醫學博士 佐藤久三郎
肺尖初期、肋膜炎、肺門淋巴腺炎、胃癌、胃潰瘍、心臟病其他
入院隨意
三河町 電八二一五番

内科 小兒科
醫學博士 澁谷創榮
西公園町春日小學校前
電話六五六五番
肺尖・肋膜及慢性諸病
腎臟・血壓及婦人内科
呼吸器及消化器慢性病
肺門淋巴腺炎及發育不良
X線完備 入院隨時

農林省商工省認定
クボタ石油發動機 輕油發動機
優良國產機
（カタログ進呈）

在庫豐富
代理店 大連市山縣通り 蘆田洋行 電話三四〇六

(第三種郵便物認可)

押し寄す人の波 小荷物の奔流

大連、安東兩玄關を經由して 奉天驛は轉手古舞

【奉天特電二十八日發】滿洲インフレの波に乘つてその後もますます增加し船で大連を經由する者さ陸路朝鮮から安奉線で押掛けて來る者さ毎列車は人の波で洪水を來してゐるが、國境安東を

通過 せる者は比較的多く奉天驛に到着する小手荷物の數は毎日激增するばかり、一日平均約一千二、三百個に達し、これに大連經由のものを合算すると普通の小荷物は一日一千七八百個といふ恐ろしい數字を示してゐる

安東經由の小荷物は全滿各地の市場に奉天に着いてから配給されるが安東稅關を潜つて來た小荷物だけに時によると受取人發送人の名札が分らないものがある、稅關檢査の際に紛失するのがそれまでに落ちるのか恐らく檢査の時に

名札 がされるのであらうと見られてゐる、千二、三百個の手荷物を各地に仕別けるだけで一ミ苦勞である、その上に宛名の無い小荷物さの分類さ整理には惱まされてゐる、一面これが適宜整理をしなければならぬで人手の少い小荷物係では朝から晩まで轉手古舞である

その上稅關では荷物內の品物で摘出檢査する際箱の一部を明け又は包裝紙を破つて品物を取り出し檢査後は簡單にその儘箱の中に納めるため自然と拔荷紛失を來すことがある、右につき田中小手荷物助役は語る

荷物の多いことは問題ではないのですが、宛名が判然せんものの

料金 到着小手荷物を名宛人に送つた後で違へてゐたことが分り受取人に請求すると苦情をつけて支拂はないとか安東稅關檢査の際における手荷物品物の紛失に對する責任等なかく容易なことでない、問題は安東通過檢査と發送又は荷送人の方でも道德を守つて欲しいと思つてゐる

電報の取扱 近來著しく增加

奉天中央局の新記錄

【奉天】滿洲電信電話會社の創立來奉天中央局では熱河の各地に電報局を設けると同時に電話を架設し承德には近く二百個の增設を行ふ外電報方面に關してはいかなる地にも邦文取扱ひの局員を配置し本年南滿中學校卒業生を四十名採用して通信機關の充實に幾多の犧牲を拂つてゐるが最近電報料金の値下も一部原因してか奉天中央局の電報取扱數は一日平均一萬七八千通に達してゐる、これは滿洲の全面的に內鮮人の活動する範圍が擴がつたことが最大原因であらうが滿人が從來不便な漢文を使用した者が近頃邦文に轉向して來た數が著るしく增加したためであるさもみられてゐる、尙ほ郵信による音信が動さもすると誤配が多く急を要する用件の多くなつたと共に郵信に代つて電報が利用されるスピード化も亦一因であるらしい、いづれにしても滿洲事變當時は內鮮方面から安否を問ふ電報が輻湊し一日一萬九千通のレコードを作つて以來の激增振りであるが局員の手不足で局は轉手古舞である

七人組匪賊

【鐵嶺】縣下第五區張子屯居住農佟繼哈方に二十六日午後十一時頃七人組の匪賊侵入し拳銃を所持する三名は主人を絞首して金品の提供を迫り馬三頭騾馬五頭を强奪した上同家に放火せるた近隣の滿人が騒ぎ出したので拳銃で威嚇し

學動怪しい男達

夜の奉天にうごめく

【奉天】二十七日午後七時半頃市內加茂町六番地先を徘徊する擧動怪しい一滿人を警邏中の奉天署刑事が發見誰何するや逃走を企てたので直に追跡の上逮捕したが此奴は河北省生れ住所不定無職劉料一犯李永清と稱し自轉車專門の常習犯で餘罪取調中

◇

河北省生れ住所不定無職李換明(二九)が二十七日午後十時頃春日町五番地附近で商店の自轉車を竊取せんとして機會を狙つてゐる處を奉天署の水除刑事に發見取押へられたが彼は同町附近を中心に多數の自轉車を盜み之を工業區方面に賣却してゐた事を自白し贓品自轉車二臺を押收した

◇

去る二十六日午後十時頃春日町若尾セトモノ店裏倉庫內に何者か窓硝子を破壞して忍び込み在庫品を竊取逃走せるものあり同店員が二十七日夜見張り中果して一滿人が又復忍びこんで來たので直に取押へ奉天署につき出したこ奴は山東省生れ住所不定無職張德書(二九)と稱し餘罪ある見込み

◇

奉天南市場福安里大家貞雄方において二十五日午後三時頃百五十圓の現金を何者にか竊取されたので犯人搜査中二十七日南市場居住石天保(二九)が犯人なること判明したので領署に於いて逮捕目下嚴重取調中である

青訓振興の座談會

市民俱樂部で

【瓦房店】瓦房店青年訓練所振興を圖る爲め二十八日午後四時より市民俱樂部日本間において座談會を開催各所屬より代表者出席定刻雪本主事臨督所長代理開設以來の經過を述べ至極健全に發達して八年度の成績は滿洲全體から見て五番であると情況を詳細に報告し將來一層後援を賴むとの挨拶あり、次に池部指導員左記八年度教練學事概要を報告藤井指導員後援會の收支決算等について一々鮮明に報告後座談會に入り雪本主事より提案の數件に就き協議をなし午後六時終了した、因に八年度教練學事左の如し

一、教練修身國語算術華語機械授業時間計五百十一時間

一、八年度四月三十七名であつたが漸次減少して現在では廿三名

一、二名の入營兵を出したが成績良好及講師移動の氏名

一、八月一日より十日迄協同生活養成のため水源地に於て天幕生活實施

一、七月一日青訓記念日射擊大會を擧行

一、九月二十六日七日の兩日鞍山附近の野外演習に十八名參加

災害函館市民へ 注がれる同情の淚

奉天二少女の義金

【奉天】災禍に泣く函館の市民に深い同情の淚をよせた少女二人―二十七日本社を訪れた二人の少女が「函館の災禍で苦しんでゐる私達のお友達に送つて下さい」さ三圓十九錢を差出したのでよく事情を聞くと二人の少女は奉天彌生小學校四年生尾形ルリ子(一〇)上岡敏子(一〇)の二人で恥しさうに

函館の災害が私達のお友達が學校も燒かれノートもなくした人が多くあるも聞きましたので二人が相談してお小使でタワシ、お母樣から貰つたお父樣、お母樣か ら貰つたお小使で……、便箋を貰つてこれだけになりました、どこの家でも皆が喜んで買つて下さいますから少しもツライとは思ひません

さ語つてゐた

在奉白系露人 義捐金を贈る

【奉天】函館の大火災による罹災民に對しては各方面から同情が集まり夫々義捐金が贈られてゐるが奉天における白系露人間にもその計畫が進められ露人小學校兒童にては音樂會を開きその純利益金を義捐金として函館の罹災民に贈ることゝなつたが國境を異にした露人のかうした企てには各方面から稱讃されてゐる

旅順產卵共進會 褒賞授與式擧行

◇成績極めて良好

【旅順】關東州穀類の試みとし農業經營者の主要副業として行はれた產卵能力の檢定と飼料の試驗を取り經濟飼育上の一大資料たらしむべき第一回旅順產卵共進會褒賞授與式は二十八日午前十時から水師營普通學堂において山中內務局長代理、水野市長代理、各關係者、水師營會長其の他關係者及び出品者參列の上擧行された、開會と共に岩朝關東州技術官會長として報告の後平井會長代理より夫れ、ぐ賞狀の授與を行ひ內務局長の告辭會長滿洲產卵販賣組合の祝辭あり受賞者總代として竹島兵藏氏答辭を述べ正午閉會したが

一等は菅野吉助、二等は土田駒藏、中島日吉、三等は瀬田平太郎、北浦幸三郎、瀬日貫の各氏で一羽技成績では三浦勝郞、土田駒藏以下であるが

今回の共進會は一月二十五日より六十日間に行れ一等入賞の產卵數は二二一個、產卵最三四四三一總得點七四八參考品たる農會の分は產卵數二三二同最三二一七總得點七八、三を示してゐた(得點計算の基礎は三百個を六十點とし四貫五百匁を四十點とす)又一羽最技成績では第一位の產卵數四七、產卵量七六八、四得點八一、一五その他審査に當つては一雌の成績、體重の比較、衞生等を綜合し嚴正綿密なる審査を行なつたもので本共進會として最も重要なる飼料の點に關し第一位は粒餌三貫六〇〇、粉餌四貫五五九、一羽一日平均二七匁三七錢七厘一毛で卵一個の飼料費は一錢五毛に當り總產卵數は二三二一個であつた

而して今回の出品雛數は十一點でいづれも一雌五雌を以て一點となし別に豫備鷄一雌を加へ總羽數七十七羽を算し凡て單冠白色レグホーン種生後八ケ月以上もの總產卵數は二二一八個總卵量三三貫二五六匁餘を示し平均產卵歩合は六五、〇五%にて成績良好であつた

因に本會の飼料中粒餌は小麥二〇包米五〇、高粱三〇の重量比に配合せるもの一日一羽十二匁を朝夕二回に分ち給與し粉餌は包米粉三〇、高粱粉二〇、大豆粕一〇、魚粉二〇、米糠二〇の重量比に配合せるものを不斷給與し砂礫を自由に啄ばしめ青菜は一日一羽十五匁宛給與されてゐたのである

愛護村功勞者の表彰式

四洮鐵路局の

【四平街】四洮鐵路局鐵路愛護村は昨秋滿々の聲を擧げて以來當局の指導よろしきを得て鐵路治安の維持、愛護村、產業文化の發達等著しく見るべきものあるより二十九日午前十一時四洮俱樂部で愛護村功勞者の表彰式を擧行し式後公記飯店に會食を兼れての鐵道警備に關する懇談會を催し植牛旅館に休憩の後午後六時より料亭松屋に參列者の招宴を張る由である

撫順でも 電燈料値下げ

四月一日から

【撫順】滿鐵沿線における滿電の電燈料値下げに伴ひ撫順發電所においても來る四月一日よりメーター附電燈の料金を一キロワット平均一錢あて値下げすることになつた、なほこれと同時に從來メーターは五燈以上に取りつけることになつてゐたが、これを三燈以上さ改正しまた臨時電力供給なも取扱ふ制度が設けられた

水道の計量制

撫順炭礦で實施

【撫順】撫順炭礦では今回水道規則を改正し一般水道使用料金一立方メーター八錢とし、メーター制度を布くことになつた、これは最近水道の使用量が急激に增加したので一般市民に節水思想を喚起するためでこの改正規則は四月一日より實施される

集團部落の建設計畫

【吉林】春耕期を迎へて間島附近一帶には集團部落の建設が計畫されて何れも速急實施せるものならんと聞いたる同地附近の共產匪一味は俄然狼狽の色を濃はし右集團部落の實現は自黨の黨務擴張に一大致命的打擊を蒙り直接影響甚大なので之が部落建設の妨害策を考究して居ると

四人八名が 破獄・脫走

拜泉縣監獄

【チチハル】拜泉縣監獄に服役中の四人八名は二十三日…看守の隙を窺ひ破獄脫走…同縣警察署では直に非常…つて行方を搜査中であるが…名も逮捕されるに至らず…りの連絡あるものと睨み…中である

遊興稅徵收

チチハルで

【チチハル】チチハル居留民會では新年度より遊興稅を徵收べく準備中のところ…料理店組合の諒解も得るに至り…化し賦課額も百分ノ三とし…これが實施の曉には同會の…も緩和されるわけである

施療を實施

【錦州】錦州滿鐵醫院では…日午後一時から四時まで…內元圖書室で貧困病者の…を實施したが日滿人約五十…者があつた、なほ右施療は…日まで五日間行ふ豫定である

分駐所新設

【錦州】…入つて貿易關係にも相當…擧すべく豫想されてゐる…口海邊警察隊では…びに警備のため今回分駐所…し所長以下三名を駐在せし…決定した、取引旺盛により…二、三名增員の豫定である

遼陽片々

▼滿鐵會社創立記念日で日に遼陽では左記により祝賀會開催す

(イ)場所小學校々庭 (ロ)時四月一日午前十一時 (ハ)順、一同入場所定の位置 開會の挨拶(庶務部長) 社旗、社員會旗揭揚 代合唱聯合會長挨拶 祝賀萬歲 長)會社萬歲(前聯合會長)

▼九大小野寺內科教室であつた醫學士千藏氏は院勤務を命ぜられ二十七日

▼時局委員會では二十九十八日各方面慰問訪問代表一時から第十六回民間代表の報告會を開催した

▼王遼陽縣長は全滿縣長會議出席の爲め二十八日赴奉した

旅順放送

▲鏡山要塞司令官は來る三十一日午後六時から偕行社に於て着任披露宴を催す

▲二十九日午前九時十分着列車にて奧地から傷病兵五名着旅

▲元工大配屬將校小松大佐は今回退職二十九日午後零時十五分發列車で離旅

▲新たに着任した關東軍經理部旅順派出所長陸軍三等主計正室田五郎氏は二十八日各方面に挨拶歷訪した

▲關東廳保健技師鈴木時二氏の嚴父は二十二日郷里に於て死去せる由

▲南山神井出巡查は今回鮫島町派出所勤務となりその後任に五十嵐巡查が赴任する

▲敦賀町四〇田中權次郎氏方では二十一日次女美代子さんが出生

▲大連農事會社移民地の實地視察のため關東廳田中農林課長は玉晋技師を帶同廿七日から三日間普蘭店、貔子窩方面へ出張した

▲過日歸國の途に就いた元水交社の鎌倉清之氏は廿七日各方面へ謝狀を寄せた、氏の卜居は山口縣下虹ケ濱驛前足立氏方である

▲高千穗町成田有友氏方では十九日長女みよ子さんが出生

女の部屋 (127)

林芙美子作　一木弾畫

萠芽(一一)

眞鍋教授は笠置家を出てから銀座にまはつて智子に約束の額緣を買ひ、松葉亭で食事を濟まして歸つて來たのだつた。

幸が入れてくれた紅茶に少量のマルク酒を垂らして、ゆつくり味はふやうに飲みながら、彼は今日の午後の事を再び反芻してゐた。秋山は水の中に飛びこんで來た

最新中學講義錄

滿洲の自宅にて東京の中學校に通學すると同樣に先生方に教へて貰へる

▼どこより卒業が一番早い
▼どこより學費が一番安い
▼內容がとても新しく分りよい

東京市小石川區表町六十七　大日本通信中學校

獨學立身案內書つき見本無代進呈

新學期開始 學生大募集

滿日案內

常盤旅館

黑龍江省大黑河

眼科 馬場醫院

大連市淡路町　電話八五七

八ツ目ウナギ　…　南滿洲汽船出帆　大連汽船出帆　近海郵船出帆　朝鮮郵船出帆　阿波共同汽船出帆　日本郵船出帆　大阪商船出帆　山下汽船　川崎汽船出帆　大連汽船出帆　北日本汽船出帆　宮崎汽船出帆

蜆橋のオゾンパイプ

奇妙にタバコのやむ

登録商標 蜆橋のオゾンパイプ　特許式

馴化教導力强烈なる本器は呼吸器系疾病を絶對豫防します

各地有名藥店大百貨店に販賣す

大阪天王寺區眞法院町 オゾン商會

債券

活用 勸業 壹萬圓 利殖實話

奈良市女子師範西 富士屋

製造組合 刻印付 空氣銃

専賣特許 アイエス式

高級 オリヂナル・ヘーネル式

少年用 ダイアナ式

捕鳥カスミ網

其他獵具品賣出中

新聞名記入申込次第カタログ進呈

常盤號銃砲店

美神丸

コシケ 婦人病の有名藥

家庭の圓滿 婦人の幸福

コシケ位と侮つて、手當を怠つてはなりません。コシケは子宮病の表徴でありますから根本から子宮病をお治し下さい。美神丸は幾多の全快實驗を經た子宮病の良藥であります。藥効の優れてゐるは勿論、藥價が一日五錢當りの安價な家庭療法藥であります。

美神淋藥 定價 二・五〇、特三・五〇

子宮病の方で小便がしげく、尿道のいたむのは淋病ですから、美神丸を使用すると同時に美神淋藥を服用して下さい。

本舗 宮内善進堂　大阪市東區南久寶寺町堺筋

代理店 大連 日本賣藥會社／同 井上喜保堂／奉天 井上誠昌堂

全國有名藥店、特約店ニアリ

残本處分 大投賣斷行

辭典拾册組 タダの金一圓

法律百科辭典／新式手紙大辭典／現代新語大辭典／いろは引新辭典／五分間演說の極意／日常百科大辭典／守くつし大辭典／戀愛書簡全集／悪筆矯正上達法／文章新辭典

發賣元 大阪市東淀川區 誠文館書店　振替口座 大阪六〇四三八番

空氣銃特賣

中型／小型／少年用　カタログ無代進呈

大阪市東成區 弘文堂

優良國產 瑞穗電氣ドリル

各寸法在庫

瑞穗機械製作所

滿洲總代理店

機械工具店 大連榮町

杉元商店

營業品目

清酒 白鶴　樽詰 壜詰

サッポロビール　全黑ビール

アサヒビール　全白ビール

亀甲萬醬油　樽詰 瓶詰

其他各種清凉飲料、調味料類

大連市監部通

嘉納合名會社大連支店

新興國機運の 家具と裝飾は

カーテン・敷物 ブラインド・リノリーム 壁紙・其他 商店陳列設計

大連伊勢町滿銀向

滿蒙工業所

電七九六八番　振替大連一三〇九番

横井建築事務所

設計監督 構造計算 裝飾意匠

大連市紀伊町八五(建築協會三階)

「詳細說明書」御希望の方は滿洲日報を見たる旨御記入御申込次第進呈

滿洲一手發賣元 明正社

湊式吸癒器

ドクトル 湊病院長 湊謙治先生創製

喜癮症其他鼻病一切 自宅輕便簡單療法

印刷は小林

高級美術 印刷一般

大連市若狹町三三 電話代表六一六一番

小林又七支店印刷部

造花 花環 徽章 裝飾 材料

ばらや

大連近江町西広場角 電三一九一〇

性病 梅毒 淋病 軟性下疳 皮膚病

野中醫院

大連吉野町二五 電六四〇一

性病 皮膚病 泌尿器病 生殖器障碍

井上醫院

大連市浪速町一丁目

科齒内堀

二階 中央館 広場西

東京齒科医学士 堀内宗

電話22990番

賣直にのみ家要需

輪界の革命車＝メヤム號

ブレーキ付 ￥二五・〇〇

コースター ￥二九・〇〇

タイヤーはダンロップ特製品付

發賣元 三井物産株式會社

販賣元 鳥羽洋行

元氣印作業服とコール天服は元氣洋行

リプトン紅茶

リプトンに優るリプトンなく、リプトンに次ぐ紅茶なし

寔！南國の薫り、リプトンの有する唯一の生命なり!!

腎臟病に玉蜀黍毛

日本橋藥局

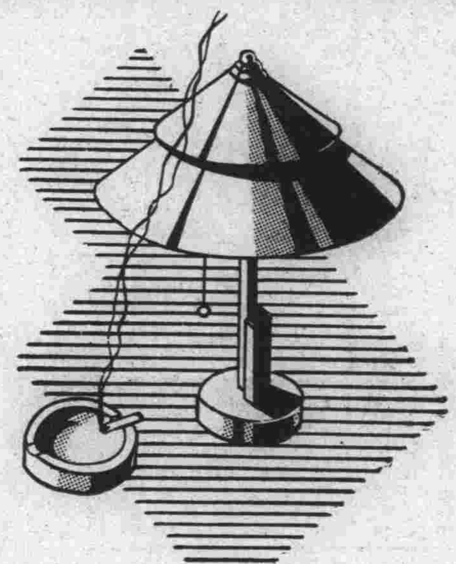

電氣スタンド新着

輝く希望と意氣の新學期 御子様方の入學卒業の御祝品に是非一ケ……

流行の新型 各種入荷

南滿洲電氣株式會社

ミツワ石鹼

程良く溶けて溶崩れない

中途に溶崩れず永保して

經濟徳用な家庭の實用品

入浴の折には

泡沫立ちが良く、床しい芳香で、作用が緩和なこの石鹼を用ふことが、整容と健康との目的に最も良く適ひます。殊にさらりと汚垢を落して、さわやかな用ひ心地と中途に溶崩れないこと、値段がお廉いことなどは、全く優秀な高級品です。

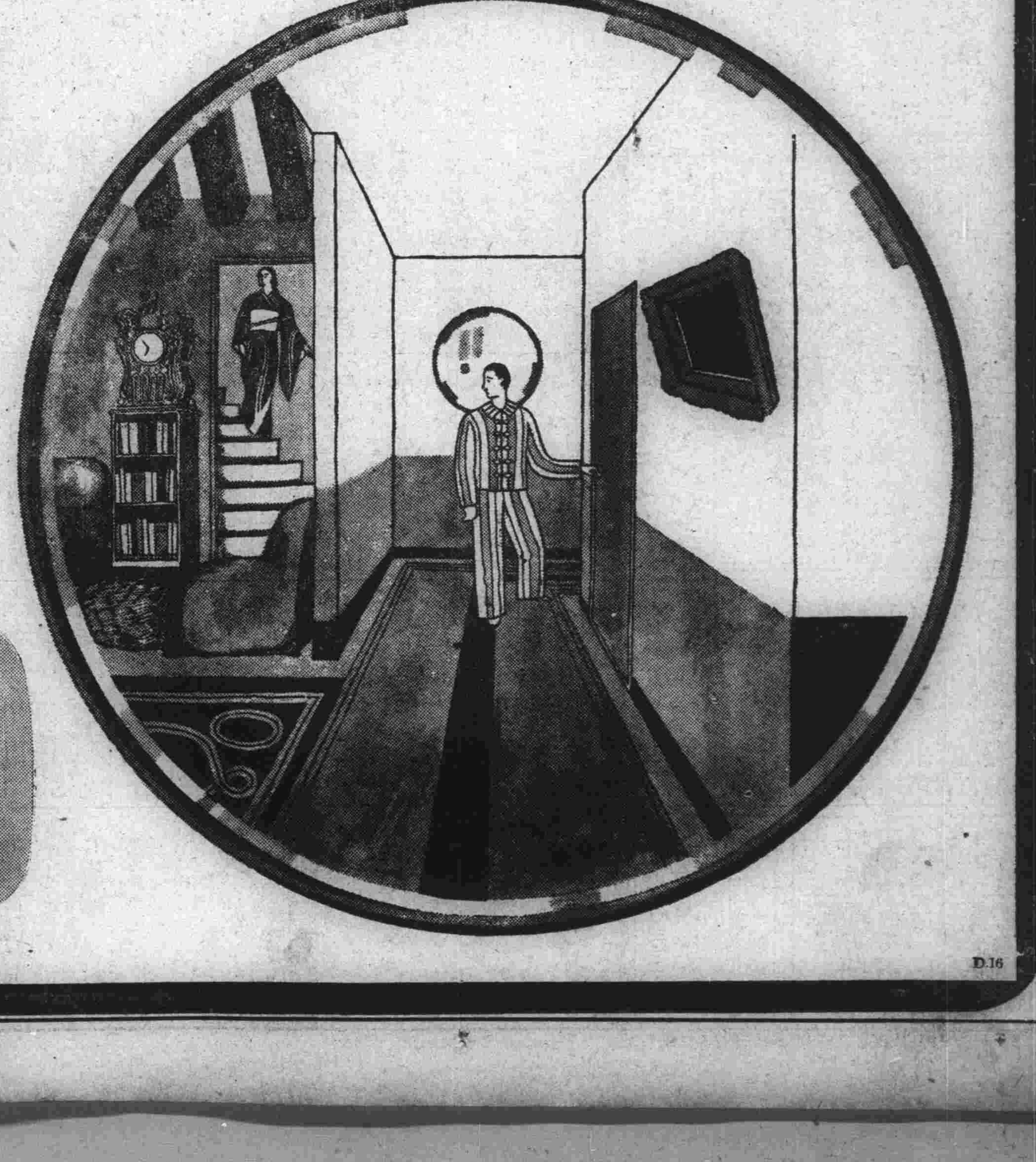

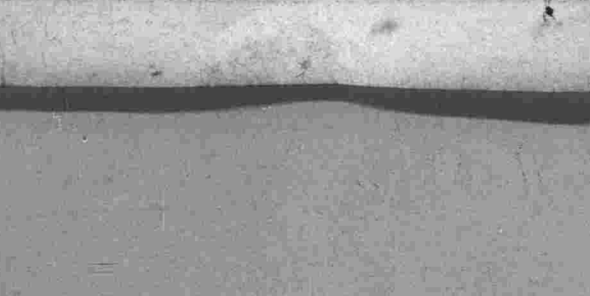

本舗 東京・兩國 (日本橋藥研堀)

丸見屋商店

サンマー・タイム

"日光節約"(ライト・セーヴィング)をして 強い夏の甦生へ
商議・ロータリーのスクラム 今年こそ貫徹するぞ

ロータリー・クラブのサンマー・タイム提唱に對し大連商工會議所でも大正十三年八月各關係要路に請願したこともあり、去る二十七日開かれた役員會において協議の結果この趣旨を全面的に支持し目的貫徹を期することゝなり、その實行方法並に運動方法は正副會頭、商業部、工業部兩委員長に一任さ決定、種々協議の結果ロータリー・クラブの六、七、八月の最少三ケ月より五月より九月の最大五ケ月間に亘り實現要請に決し、二十九日各關係要路に請願書を提出したが、具體的實行運動については ロータリー・クラブとも緊密な連絡を保ち目的貫徹に努める筈である

滿洲國首都新京の地方時刻より約三十分遲い など色々な利益あり、右期間時計を自然時間より一時間早める結果、汽車のダイヤ變更にまで及ぶ一大社會運動で各ロータリー・クラブではそれ／＼關係要路に折衝右の目的實現に邁進することになつた

日出と共に職場へ 一擧三德のヒット

「夏、時計を一時間早めよう」といふライト・セーヴィングを健康増進、能率向上の三見地から近年歐米諸國を風靡し、着々實効を收めつゝあるサンマー・タイムの運動は、滿洲に於ても內地に先立ち大正十三年八月大連商工會議所によつて提唱されたが種々の事情によつて今日まで實現の運びとならないが、最近又復この運動が再燃し、ハルビン・ロータリー・クラブが主唱者となつて本月十五日、大連、奉天、ハルビンの三クラブ代表者が奉天に集合協議の結果、本年度は六月より八月の三ケ月間一切の時計を一時間繰上げサンマー・タイムの實現に向つて一大社會運動を起すことに決定し、議題書を認めてロータリー・クラブ會長連署で一兩日中に全權大使、關東軍司令官、關東長官、滿鐵總裁、關東軍特務部長、滿洲國總理大臣等日滿要路に提出することになつた

サンマー・タイム實現の利點としてロータリー・クラブが列擧した諸點は

(一) 夏期は官廳及び會社の出勤時刻は日出後數時間を經過した後であるから、一時間繰上げるも早朝となつた感がない、朝早いことにより新鮮な空氣と日光に浴し、勤務の能率も大いに擧る

(二) 夏は主人、家族共なるべく日光に接する時刻を多くし長き冬期に對する健康貯蓄をなす必要あり、サンマー・タイムの實行により、これら家族の散策或は各種運動の時刻を一時間だけ増加することができ保健上よりもよい

(三) 早寢早起が理窟抜きに實行出來十分の散策を期し得る

(四) 經濟上の見地より見ても電燈の代りに日光を利用するため非常に經濟である

(五) 夏期一時間の時間繰上げは既に諸官廳會社、工場等において實施せられてをり、これを全般的に實施すればその實益は數倍に達する、尤も實施後最初の數日間は急に早起の必要ある如く感ずるが、その後は全部の時計を一時間進めるのであるから、かゝる感なく効果を十分に期待し得る

(六) 現行支那の東部時刻は

滿電バスのダイヤ

既報の如く旅大南線金大線及び甘大線のバス發車回數を増發する事になつてゐた滿電自動車部はいよ／＼四月一日より左の如くダイヤを編成、一層の利便を計る事になつた

旅大南線金大線(大連、旅順、金州同時刻發)午前七時始發、八時より十一時まで三十分每、同十一時より午後三時まで一時間每、同三時より同六時まで三十分每、同七時、同九時、最終大連發午後十一時旅順、金州同十時

甘大線
▲大連始發午前六時三十分、同七時より午後四時まで一時間每、同四時より同六時まで三十分每、同六時より同九時まで一時間每、最終同十一時
▲甘井子始發午前七時、同七時四十分より午後四時四十分まで一時間每、同四時四十分より同六時四十分まで三十分每、同六時四十分より同九時四十分まで一時間每、最終同十一時三十分

◇……春の午後　大廣場にて

純益千八百圓
天照園移民があげた この素晴しい好成績

東亞勸業會社通遼農場における天昭園試驗移民は昨年三月通遼農場北錢家店に東京深川天昭園より第一回二十九名の移民を置き其の後第二回十三名、第三回二十七名を增加、現在では六十八名の移民團が耕作に從事してゐるが其の第一年目の成績は頗る良好であつた、即ち第一回目二十九名の移民耕作實績に就いてみるに百二十天地の耕地を二十八名にて耕作した結果その農業總收入は四千四百六十三圓三十三錢でその收支仕譯は次の如くである

▲農業總收入	四、四六三圓三三
同　經營費	二、六五三圓六四
差引益金	一、八〇九圓六九
一人當益金	六四圓六三
▲農家の餘剩	
農家所得	一、八〇九圓六九
家計費	一、〇七五圓二〇
農耕資金返濟金	六〇〇圓〇〇
一人當餘剩	四圓八一

些かヒス 取調のトメさん

邪戀の夫に斷然〃法のメス〃を投げつけた滿鐵々道部庶務課勤務松永松雄氏の妻松永トメ(■)さんは二十九日午前十時から大連署司法係中島部長に召喚され告訴補充訊問を受けた、トメさんは幾分ヒステリカルな態度で大正五年八月奉天で夫松雄氏と正式結婚した當時から説き起し、松雄氏が姪のトキさんと邪戀に陷るまでの經緯を訴へ夫を非難する言葉で滿ちてゐた そして松雄氏が「離婚は本人も承諾してゐる筈だ、二千五百圓はその手切金だ」と云つてゐる點を強く否定し、無斷で手續きした離婚屆を文書僞造に結びつけ、手切金は病後の保養金であつたと抗辯し醜い桃色家庭爭議の內幕を係官の前にぶちまけてゐた、なほ被告訴人松永氏は三十日召喚取調べられる筈

白衣の勇士 七十名着連

滿洲各地衞戍病院に療養中であつた河端步兵中尉以下七十名の白衣の勇士は、戶田一等軍醫外十名の戰友に附添はれ二十九日午後四時四十分着列車で大連に凱旋したが驛頭には團體、學生、一般市民等多數の出迎へあり、互に感激の挨拶を交した後自動車に分乘大江町衞戍病院に入つた、一行は三十一日午後四時出帆の嘉義丸にて內地へ歸還の豫定

少年視察團 〃ノンビリ〃と奉天へ

【奉天特電二十九日發】至誠會本部主催の滿洲產業建設學徒研究團の懸賞論文に入選し晴れの滿洲視察に來た東京本鄕區瀧見小學校六年生原政文君、日本橋區坂本小學校六年生小西茂子さん、武藏高等學校尋常科五年田地隆夫君、小石川區東洋高等女學校堀內榮さんの四人は東大學生水野幸雄君と至誠會本部の久保田賦三郎氏に伴はれ二十九日午後安奉線列車にて同會本部山內綠郞少將とゝもに着奉したが久保田氏は語る

昨年秋白木屋で滿洲產業建設展覽會を催し、そのさい東京の學生たちに滿洲國に對する感想文を書かせて五百餘名のうちから四名を選び滿洲視察に來た譯です、尋常六年の男子と女子、中學校男子一名と女學校一名の四名で東京出發の際は大變な見送りで、私もしつかり滿洲で働いてゐる日本人の氣持を知ることにつとめて、內地の人々にその苦勞を知らせたいと思ひます

また田地君、堀內さんの二人は滿洲に來て廣い野原をみるとのんびりとします、さうして車を挽く人が滿洲人であり仕事をするのも滿洲人が多いのには一寸奇異に思ひましたと語つてゐた、一行は三十日撫順を見學、三十一日新京、二日大連、三日旅順とそれ／＼見學、四日大連發ほんこん丸で歸國する筈である、また至誠會では更に四百名ばかりの滿洲產業建設學徒研究團を組織して近く來滿の筈

重傷の露人運轉手 强盜を捕ふ
白晝ハルビンの活劇

【ハルビン特電二十九日發】二十九日午後四時頃ハルビン新市街ノウオトルゴワヤ街兩替店永昌號方へ三名のギャングが押入り、店員を脅迫し現金一千圓を强奪し悠々その場で三名が分配して逃走せんとしたが、隣人の女店員二名が追跡し大聲で人を呼んだので附近のギヤレッヂからカマルスキー外二名の運轉手が飛出し大立廻りを演じたので、交通整理中の一巡警が驅付け取押へんとした所賊は拳銃で巡警の頭部に一擊を加へ瀕死の重傷を負はせ三手に別れ逃走したが

三名の運轉手はなほも賊を追擊し、カマルスキーは途中腹部に盲貫銃創を受け重傷を負うたに拘はらず賊の一名をボチトワヤ街で取押へ、一名の賊はチウリン附近にて捕はれ一名は停車場附近にて行方を晦ました、右三名の運轉手の勇敢な行爲は內外人から賞讚の的となつてゐる

轉向巨頭の審理
佐野鍋山三田村らの けふから開始

【東京二十九日發國通】わが國思想犯罪史上特記さるべき第二次共產黨事件の中樞をなす佐野、鍋山等百二十名にかゝる治安維持法違反の控訴審は昨秋以來東京控訴院で獄外被告から審理を續け一瀉千里で判決を急ぎつゝあつたが、愈々來る三十日午前十時轉向組の巨頭黨中央委員佐野學、同鍋山貞親、同三田村三四郞、同高橋貞樹四名の審理に移る事となつた

右四名に對する檢事の論告求刑は一括して來月二十日行はれる豫定である、尙所謂轉向組市川正一、國領伍一郞、德田球一を始め福本和男等の審理は五月中旬の豫定である

血盟團公判

【東京二十九日發國通】血盟團控訴審第二回公判は二十九日午前九時から開廷、愈々井上日召の大陰謀計畫の萌芽時代をなす茨城縣護國堂一ケ年の生活について審理に入る、日召は先づ眞如の日本國體は人間の慾望に依つて生ずる煩惱の雲にかくれて居り、第二觀念が國民を支配して居ると廓淸運動の根本原理をくど／＼と說き、次いで古內、小沼、菱沼、黑澤らの青年が護國堂の日召の門に集まり來つた動機僧侶日召の強い感化力を述べ、護國堂教育が日蓮主義を中心に昭和維新の同志獲得に當つた事を初めて詳かにした、斯くて海軍側との交涉開始から革命運動の事實論に入り

私が革命烽火をあげる決意を固め兵隊事件で收容中)を書記長とする國民黨を革命運動に利用しようとした事や、東京で各方面の情報蒐集に苦心した經過を述べ午後三時五十分閉廷次回は三十一日午前九時から開廷

滿洲國の教科書
二學期から使用に決る

【新京特電二十九日發】滿洲國文教部當局では建國以來國民教育の大本をなす初等教育教科書の編纂に當つては舊政權時代に於ける三民主義による排他的傾向を排除し五族協和、門戶開放に基く建國精神の高揚に力點を置き國定教科書の編纂を急ぐ一方この精神に基き奉天省教育廳及南滿洲教育會編纂の教科書を同部指定教科書として暫定的に使用して來たが

今回の帝制實施と共に大滿洲帝國に相應はしい國定教科書編纂の急務をいよ／＼痛感し鋭意その作成を急いでゐたが、この程漸く脫稿を見たので四月一杯に校正を完了し五月印刷にかゝつて第二學期から使用する運びとなつた

全滿劍道選士

【東京特電二十九日發】全滿洲劍道內地遠征軍選士は二十九日午前十時から宮內省道場で皇宮警察部選士と稽古を行つた後鐵道次官主催の午餐會に出席した、なほ一行の試合日程左の如し

▲三月卅一日　對神奈川縣警察軍
▲四月二日　對鐵道省軍
▲同四日　埼玉縣警察軍

唐外交次長 函館寄附申込

【南京二十八日發國通】國民政府外交部次長唐有壬氏は函館大火の義捐金として五百弗を寄附する旨二十八日須磨南京總領事に申出た

山本松澤兩氏

【東京二十九日發國通】日本體協では二十八日午後六時理事會を開き澁谷理事より滿洲國との交涉の結果を詳細に述べ左の如く決定

一、滿洲國參加問題に關する經費は派遣費より獨立して特別會計を設ける爲評議員會に附議すること

一、上海圓卓會議日本代表を山本忠興、松澤一鶴兩氏とする事

聾年研究唯一療法
耳遠い病
大連播磨町(大連幼稚園前)
綜合物療 町田電氣治療所
電話二三一〇二番

庭球用品
新荷着
在庫
豊富
大連市連鎖街
東京 玉澤大連支店

大連神社月次祭

一日の大連神社の月次祭には氏子代參當番町紀淡町區の氏子役員參列の上午前十時から月次祭典執行、畢つて祓神樂を奉仕、尙當日は一般參拜者のため早朝から祓神樂を奉仕し神酒御供物の頒與あると

亞婦聯準備協議會

亞細亞婦人聯盟では來る四月三日(神武天皇祭)滿鐵社員俱樂部第二集會所に於て創立總會準備第一回協議會を開催すと

清潔デー 小崗子署衞生係では四月二日午前八時から同十二時まで春季臨時清潔デーを催すことになつた

辻氏引籠中 大連宏濟醫院長辻慶太郞氏は過日來急性肺炎に罹り一時は非常な重態であつたが、數日來熱も下り恢復期にあるも尙當分引籠中で面會謝絕の由

大連醫學會例會

大連醫學會例會は來る三十日(金曜)午後四時大連醫院で開催左の講演ある由

一、「カラ、アザール」の周水子附近に於ける分布　孟天成君
二、胸壁肉腫の二例　城野寛君
三、フロインド氏早期毒に關する實驗的研究　柏原啓君

なほ大連齒科集談會は同日午後正七時大連醫院二階會議室で開催

漢字送受のタイプ
大阪鐵道局が新發明

【大阪二十九日發國通】最近益々繁劇となる通信事務の簡易化に腐心中だつた大阪鐵道局は二年中に亘る研究の結果今回漢字の原文そのまゝ送受出來る電報用タイプライターを發明製作に成功した

右は發受兩種に分れ孰れも三千二百餘の活字を含み、漢字は二字構成振假名と對照し、これに依り電報原文に書替へ普通の電信機にかけ宛局ではこのモールス符號を耳で聞き、受信用タイプライターを打つと立派に原文が現はれ飜譯の手數も省け秘密漏洩も防がれ頗る便利なものである、製作費は一臺四百圓位でこれを更に改善考案するに於ては中華民國方面の電報送受信に應用出來るべく電信界に新光明を齎らした

めたのは藤井中尉と相知つてからで、藤井から今國家のため死のうと考へて居る同志が海軍部內に四十名あるが、之れらの同志及び革命手段一切を和尙に委せると言はれ、凡ゆる革命の手段を考へた さて、昭和五年七月末迄に革命のためたつべく上京し鈴木善市(神

楽子 大連驛ホームで試驗中のラウドスピーカー、しきりに賑かな愛嬌を振り撒いてゐる「發車時刻でございます、見送りの方は下車願ひます」迄は好いが。

……◇……

發車直後「見送りの皆様、御苦勞様でございました……」とサービス滿點振りに、些か操つたくなつた見送り人達反對に攫擊に向つて「御苦勞様!」

……◇……

これも操つたい顏して樂屋裏に戾つた助役が「過ぎたるは及ばざるが如し、あれは如何にも物言ひたさうで一寸可笑しいぜ」に係員「なあに試驗中のお添へ物でさあ」

友鶴殉難將士 弔慰金募集

過般岩瀨艇長以下百名の我が忠勇なる海軍將士が、悲壯なる手記を最後に從容として殉職したことは本紙報道の通りでありますが、われ等はこの佐世保に於ける淚の海軍葬に參列したる遺族を想ふとき哀悼の情禁ずる能はざるものがあります ここに於て廣く在滿同胞に檄して左記に因り弔慰金を募集し以て其の英靈を慰めたいと思ひます 切に各位の御贊同と御後援を願ひます

▲金額 隨意 ▲受附海軍協會滿洲支部電話(二一四二八番)振替(大連二三二六番)
▲締切期日 四月十五日限り
附記……弔慰金は旅順要港部を經て佐世保鎭守府に送金

主催 在鄕軍人會大連海友會
海軍協會滿洲支部
後援 滿洲日報社

マイツキ式の腕時計バンド 東洋一の確信ある
腕時計用バンドの最高權威 新特許のマイツキ式
三折腕華
本品は本會の腕章で… 名入用に…
發賣元 山崎マイツキ商店
全國の時計店にあり

園兒募集
募集園兒滿三歲以上百三十名
申込期日 三月末日
大連市播磨町七二
大連幼稚園
電四四七一番

北海道物產紹介
主要品
海參。花色卷。貝柱。鮭。鱒。鰊。鯣。鮑。蟹。鰯
昆布。若布。玉葱。澱粉。豆練詰
北海道 滿蒙貿易協會大連出張所
大連市連鎖街常盤町通 電話22922番
(本部 北海道廳內)

三ッ和 にんにく胃腸薬
慢性胃腸の根本療法
(ヘーフェ活性にんにく合成劑)
慢性胃腸 常習便秘 食慾不進 肺結核 虛弱體質 榮養障害
二十一日分金一圓廿錢 各藥店にあり

專門(元院醫學)
泌尿器科
皮膚梅毒
大連市西通り常盤橋西広場中側
重富醫院
電話七五二八番

各種あられ
奉天 白十字堂
電話3673

販賣員募集
中等學校以上卒業者
履歷書持參三月卅一日午後來社
山縣通一〇五
日本タイプライター會社
電八四七一番

MBC 營業科目
地下水鑿井工事、鑛山試錐工事
溫泉鑿井工事、急速濾過裝置
滿洲ボーリング公司
營業所 安東縣南二條通三丁目
電話長六二四番
施工
ロープ式動力機 口徑6吋—18吋 深度三〇〇〇呎
ダイヤモンド機 1 3/8—2 3/4 二〇〇〇呎
カリックス機 3 1/8—6 3/4 一〇〇〇呎
上總式鑿井 2—6 八〇〇呎

學生募集
滿洲法政學院
○法律科 一百名
○經濟科 一百名 (日滿人を不問)
(附設、支那語科)
○志願者は來る三月末迄に入學願書差出されたし
○規則書入用者は申込次第送附す(要二錢切手)
○新學期 四月十日 授業(自午後六時至同九時)
大連市紀伊町
電話八九七六番

DHDK
今晚八時より
陽春のステップオンパレード……
滿協大デモ決行
新京、奉天、大連、鞍山、各地協會員總出演
主催 滿洲舞踏教師協會
ダンスホール 大連會館

Joy of the Tasto
日本各地名產・珍物
世界各國酒類・食料品
ネッスル會社 バターフライ トフィークリーム 罐 三・八〇
ジヤコブ會社 シユガーウエフアース 包 一・八〇
シヤムロックウエフアース 包 一・二〇
大山通 宅の店 電五一九九

輸入取引人を求む
精巧なる寶石ブラッドストーン及センサテックストーン等の輸入商と取引願ひ度し、當方は有名なる外國寶石商、御希望の御方は滿日廣告部へ御問合せ下さい。

運命の豫言

嵐卿先生
不思議にあたる 科學的運命豫言 (あたらねば料金いらぬ)
東京 高島派易斷總本部 大連支部
適業 時機 結婚 相性 家相 病氣 前途 の方 針 外百般
昨年東京高島派易斷本部の大連支部開設以來多大の好評を博し居る高島嵐卿師は今日居て明日居ないと云ふ易者でなく眞に滿洲國に活躍する人々のよき相談相手として親切叮寧に鑑定さる師の鑑定を專けて幸福に朗らかに新興滿洲帝國に奮鬪あらん事を祈る「ダマッテスワレバピタリアテル」とは自慢の一つである 執事
(通信鑑定應需)
大連市浪速町(大連百貨店四階)(ライト寫眞館入口より上る)

南蠻彩船 (86)

鈴木氏亨作　布施長春畫

歸る雁（三）

「あつ！」

楓が、驚いたのと同時――

二人の旅の男も、足元から鳥が立つた時のやうに、仰天して立ち止つた。

いや、寧ろ驚いたと云ふよりも、狼狽したと云ふ方が適當かもしれない。

そしてまた、二人も同じやうに「あつ！」と、叫んで、餘りに不思議な邂逅に恐ろしくでも思つたか、茫乎と突つ立つたまゝ楓の顔を凝と視詰めたのである。

やがて、旅の男の眼色は、驚きから歡びに、憤ほりから憎惡に、つぎ〳〵に變つて行つた。

「楓、こんなところにどうしてゐたんだ？」

突拍子もない聲が叫んだ。

恐らく、この二人の旅人は、くらがり峠の闇の中で、楓に會ふとは、夢にも想像してゐなかつたらう――庄右衛門に助八のこの二人は――

「まあ、親方が！」

楓はさう云つて、どうしたものかと考へた。

彼女にして見ると、同じ人間が現れるにしても、自分を救つてくれる、地獄で佛の助け船を求めてあらうが、それが嫌つて嫌つて嫌ひぬいた、庄右衛門と助八が、ひよつこり暗の中から湧いて來たので、鬼が――目の前に、金棒を振り翳して、自分を追つてゐるのではないかと思はれた。

（何もかも駄目だ。まゝよ、どうにでもなれ！）

と、彼女の心を捨鉢にしたのである。

「楓、汝どうしたのだ」

庄右衛門は、汝自身、違つた聲さ、違つた態さ、昂然さを持つて對してゐたが、さう云つて叱つた。

楓の眼には、庄右衛門の眼が爛として輝き、口が耳まで張り裂け、鼻や口から眞紅な火を吐いていまにも一呑みにして了はうとする、恐ろしか映らなかつた。

「いゝえ、どうもしません」

彼女は、平氣で云ひ得た。

「なんだつてこんなところにゐたのだ。人の苦勞もしらないで……」

庄右衛門の腕は伸びようとした。

彼は、不自由な足で幾分跛を引き進んで來た。

「なんでもない、ゐたいからゐたまでゝす」

「いまゝで、何處をどうして、こんなところをうろついてゐたんだ」

「みんな妾が好きでやつてゐること、そんなことはどうでもいゝでせう」

「こゝで會つたのが百年目だ。もう逃しはせぬぞ。汝！」

それまで怺へてゐた庄右衛門の憤怒の堰は、一時に切つて落されようとした。

彼は、むんづと楓の胸元を、取つて押へようとした。

「何をなさるのです」

楓の聲は、いつになく鋭い。

滿日俳壇

春の雪

島田青峰選

裏町の灯の仄ぐらし春の雪　ハルビン　安井青衿子
春つ雪小降りとなつて暮れにけり
春の雪音なく積る戸口かな
足音の待つ遠しさや春の雪
假橋の普請の旗や春の雪
並びゐる船の灯りや春の雪
馬車の灯の窓を走りぬ春の雪
カラ〳〵の洗濯物に春の雪
灯りたる輪の並木や春の雪
砂に出て枯草の穗や春の雪
しきり落つる松の枯葉や春の雪
胡弓ひく窓の灯りに春の雪
春の雪渚の松の夕明り
眼の下に埠頭區の灯や春の雪
春の雪どこかに風の荒れる音
埠頭區は早やも灯りぬ春の雪
白樺の梢の暗がりに春の雪
春の雪水くみ桶のそこいらに
舟止りし後の暗さよ春の雪　大連　寛
春の雪日の目を見せて降りにけり　鳴鹿
春雪に夜店大方仕舞ひけり
春雪に福壽草の芽はかくされず
春の雪忘れし下駄に降りにけり
大典の國旗の街や春の雪
春雪や電車を下りて襟をたつ
のろ〳〵と遊ぶ仔豚や春の雪　新京　川嶋佐知緒
物音のせずなりにけり春の雪
隣家の爪引き聞ゆ春の雪
門口に吹きつけられし春の雪
春雪やいつとはなしに降り出でぬ
店先の靜かになりぬ春の雪
錢湯の晝靜かなり春の雪
春雪や風をまじへて一しきり　大連　占部　靜閑
淡雪や春聯はりし馬車通る
硝子戸に春の雪降る日暮かな
淡雪の解けし雫や庭の樹々
淡雪に樹々の影濃き月夜かな
遠山の嶺あきらかに春の雪
出勤の電車待つ間や春の雪　同　高木　春蔭
珍らしく牡丹雪なり春の雪
フレームの支那水仙や春の雪
淡雪や降りつゝ垂るゝ軒しづく
豚の背に解けてしづけり春の雪
淡雪のなかをラグビーは泥まみれ　周水子　芝勢　从光
胡弓引く支那人街や春の雪
煙草賣る露店灯せり春の雪
ふむ下駄の先に消え入る春の雪
江の舟は見えずなりけり春の雪　小平島　田村　牛歩
島陰に牡蠣さる舟や春の雪
馬車の鈴遠く響けり春の雪
鈴鳴らす馬車通りけり春の雪
燈臺の灯ともす頃や春の雪　大連　彌生　登六
せゝらぎに殘れる雪や春淺し
獻燈の光にとけて春の雪
雪解けの入江に吸はるジャンク哉　城子疃　佐藤　靜波
淡雪や孤山の廟の松の道
佛祭の灯の赤く照る春の雪
出帆の帆を卷けば散り春の雪
雪國くづれしまゝに春の雪　大連　野木富箱峰
口紅もつけず賣る娘や春の雪
退院の掛け畫なつかし春の雪　周水子　若月　好周
雪よけの取られし後に春の雪
露の臺いたくほうけて春の雪
出張の汽車より見つゝ春の雪　失名氏
春の雪そばより青き草出でぬ
春の雪まだ解けやらず雀鳴く　營口　後藤　芳子
春の雪ふつてしづけし支那部落
春雪の雫にぬれし繪看板　今宮龍三郎
つと出れば眼の痛さ日や春の雪
御大典の道のわるさや春の雪　大連　糸賀　正子
屋根なかばまでずれてゐし春の雪
普請士の手しばし止めたり春の雪　同　茂　登
硝子戸にあたりては消え春の雪　双廟子　風來坊
輪車行く廣野の果てや春の雪
奉祝の彩旗をつゝむ春の雪
淡雪のしづける蛇の目たゝみけり　春女
小鳥來て遊ぶ谷瀬や春の雪　周水子　神田　梁村
春の雪枯木の肌をぬらし消ゆ　失名氏
ショーウインド春めく街の小雪哉　大連　谷口ちさせ
凧あげに母も手傳ふ春の雪　奉天　濱　夏山
春雪のぬかるむ道を通勤す　大連　眞鍋　五郎
萠え出づる草に春雪又來たる　同　富士山習香
鉢のもの部屋にしまひぬ春の雪　同　矢島　明江
屋根越しに見ゆる高嶺や春の雪　同　川連　武
靜けさの夕づく窓や春の雪　同　渡邊　雪波
煤煙の低く流れぬ春の雪　同　貝山　松風
谷陰の藪にいさゝか春の雪　同　美　立　紅
春雪や藥園さく寒牡丹　同　高橋壽榮子
春の雪みぞれ混りて小半日　同　大木　童觀
大連の春の雪來し五月かな　同　安笛與四郎
そこはかと蘭の香高し春の雪　同　堤　糸柳

福岡市赤坂門英數學館は大正十年創立以來高等學校及各種專門學校入學準備教育を實施し來り其講義懇切にして合格率の大なる事を以て有名なるが本年一月該市第一高等豫備校を合併して益々内容を充實し修學上多大の便宜がある

少年倶樂部（四月號）
●附錄の繪卷大日本史（うらが國史風俗大寫眞帖）●讀物では「饗災の鐵兜」「優等生になる座談會」「火の櫻」「少年船長」「昭和遊撃隊」「青空に微笑む」「猿隊の少年」等

少女倶樂部（四月號）
●讀物は吉屋信子の「あの道この道」、千島笛、早春寮の愛犬、おさらい横町、黑星博士、乞食モデル、沙漠の曉、桃太郎遠征記、青空三羽鴉と、例によつて好讀物が多い

第四師團長　京都帝大總長　其他知名の士　愛用の新良藥・力心（リキシン）
血壓亢進・腦・胃腸に有効
今津佛理博・皇漢藥より採取

春先は血壓亢進、神經衰弱、慢性胃腸病などに最も危險な時期であるが、丁度これ等の患者に持つて來いの便りがある。それは蠅取粉やイマヅミンで有名な今津佛國理學博士が今度精の貴重なる成分を皇漢藥より採取して、博士といふ新良藥を創製した事で、本劑を服用して半身不隨の患者が歩行が出來る樣になつたり、ひどい神經衰弱の人がよくなつたり食慾の殆どなかつた肺結核患者に食慾がついて元氣を恢復した事などで珍らしい良藥だといふ噂が高いので、早速今津研究室を訪ふと色々な試驗材料の中に埋まつた博士は研究の手を休めて語る「よく効くかつて？この通り感謝の手紙が澤山來てゐるよ。中村鴈治郎丈も本劑を服用して、身體の工合が非常によいと喜んでゐるし、林長三郎丈の三ケ月來の病氣も本劑で恢復した。東都劇壇では市村羽左衛門丈や尾上梅幸丈等も愛用してゐる。關西の知名な人々では寺内第四師團長や松井京大總長も本劑を愛用されてゐる云々」と。

獨特の力心

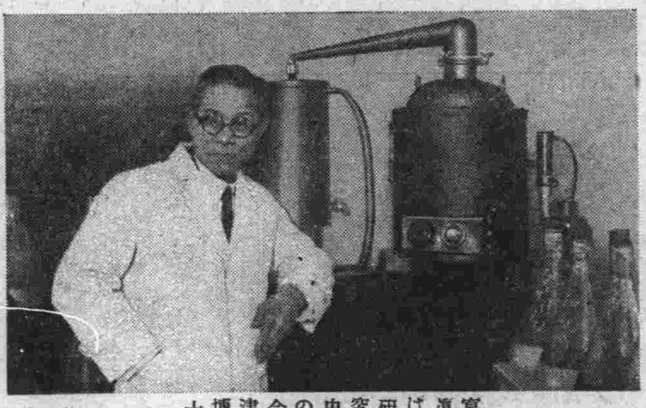

寫眞は研究中の今津博士

ビタミンB

本劑は精の成分卽ち細胞の活動素を主劑とし白米を常食とする本邦人に必要なビタミンBを多量に配合せるもので腦、胃腸、精に力をつける心と言ふ意味からリキシン「イマヅ」と命名された。是を常用すれば腦、胃腸及精を組織する個々の細胞を健全にし、疲勞衰弱せるこれ等機能を更生强健にし、白血球を増し喰菌作用を盛にし血壓を下げ抵抗力を增す故に若返り、血壓亢進、神經衰弱、ヒステリー、慢性胃腸病、消化不良、脚氣、常習便秘、病後の恢復、性慾減退、頭腦の疲勞、試驗勉强、二日醉などに

獨特の良効

を奏し服用の結果は好成績である。肺、肋膜、喘息などは、さきに同博士が創製したイマヅミンと本劑とを併用すると兩劑の効果が同時に顯はれるから早く良くなる。又健康な人も毎食後飲んで置くと不味い半搗米や胚芽米を食べなくとも脚氣の恐れなく、その上胃腸を丈夫にし、腦を良くするから各家庭に常用して重寶な强壯劑である。

尚大阪市寶塚線三國町の今津研究室に行けば、博士は喜んで面接し養生法その他を説明されるが遠隔の人は書面にて照會されるがよい。

右の新良藥は五百錠入三圓五十錢千錠入六圓五十錢で前記研究室より分讓する由。希望者は書面にて申込むがよい。

純長崎カステーラ　維卵白味拔特製　最高級御菓子
カステーラホールと趣味のコーヒ店
水月堂
店のカステーラは御贈物、御見舞品、にどこして送つて安心、受け人は満足
本店　大連山縣通・電七二二六番
分店 喫茶部　大連伊勢町・電五三三七番

淋病消渇に宇留神湯　日本橋藥局　電八三六二

大連に一軒しかない
青島牛肉　小雨とすき燒
めいぢランチ
青島明治洋行
めいぢ
連鎖街京極通　電二二二一・一九二二番

血壓亢進
二劑併用により血壓を低下せしめ自然的治療を速かならしむ
獨乙サムエル・ハーネマン博士創説
ホメオパシー藥劑　G2 S9
一劑　約二十日分　金一圓二十錢
藥鄭案内進呈
特約店　大連市伊勢町　福音洋行
奉天富士町　天命堂

資本金　壹億圓（全額拂込濟）
積立金　壹億貳千貳百七拾五萬圓
營業種目　諸預金、貸付、割引、内外爲替、信用狀の發行其他一般銀行業務
本支店出張所　横濱本店・東京、東京丸ノ内、名古屋、大阪、神戸、門司、長崎、青島、天津、北平、漢口、上海、香港、廣東、營口、奉天、新京、哈爾濱、新嘉坡、蘭貢、カルカッタ、孟買、カラチ、マニラ、スラバヤ、スマラン、バタビヤ、シドニー、倫敦、巴里、漢堡、ベルリン、アレキサンドリア、布哇、桑港、ロスアンゼルス、シヤートル、紐育、リオデジヤネイロ
大連市大山通二番地
横濱正金銀行大連支店
電話（代表番號三一〇一・六一一番　信直專用　振替貯金番號大連三二〇〇番）

頭痛　齒痛と頭痛にのんできく
ロイマチス等に
神經の痛みに疲れに、よく效く神經痛、
泣顏も笑顏に變ります
奏効確實
廿錢　五十錢　一圓
本舗　東京・大阪　森田製藥所
藥店にあり

大連市信濃町市場正門前
安富眼科醫院
電話21819番　安富敏明

眼科專門
王仁医院
大連市西通（常盤橋西広場中間）
電話六七五二番

おやつ　東だんご　ひたちや
名物の人氣者
電八五七四

日清サラダ油
新時代家庭の必需品！

京都千枚漬
京都蕪菜
京都壬生菜
京都スグキ
京都蕪漬
和洋食料品商
大連市信濃町市場
外海洋行
電話六四二二・二二九九番

宇治茶
大連市浪速町三丁目
辻利大連支店
電話四七三三・七六七八

入院應需
外科
唐澤醫院
内臟外科　整形外科
泌尿器科　X光線科
醫學博士　三浦　孚
大連市…電話八二〇六

歯の爲に最も良い
仁丹ハミガキ
不斷の改良を經て今や全く粉齒磨の達し得る最高の品質
仁丹の藥齒磨
JINTAN MEDICINAL TOOTH POWDER

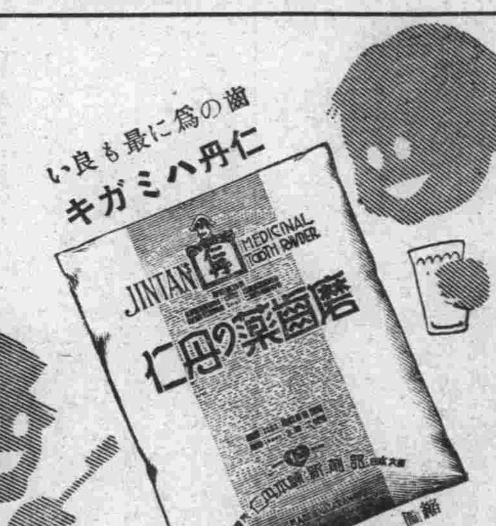

6 10
一浴卓百藥
明るい家庭に
六一〇ハップ
大連市　上野藥局

頭痛にチエヤー

春の御洋裝は是非・
連鎖街　中山婦人服店

世界に誇る藝術品
山葉ピアノ
お子樣へ……一番お喜びになる御賞與　情操教育の最適品
お家庭へ……賢明なる御投資　團欒のもと！
普及型　金五百圓
平型　金壹千圓以上各種
カタログ説明書進呈
大連市信濃町
山葉洋行
電話四一四八・四一二三
出張所　新京　奉天　梅枝町　浪速通

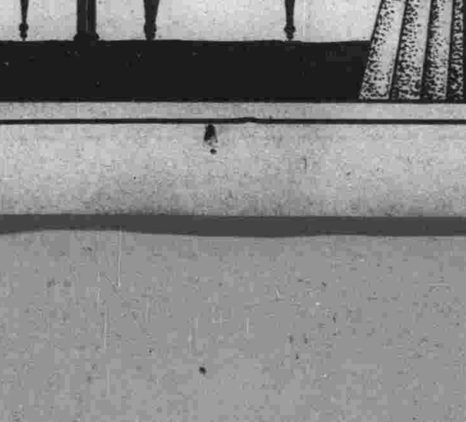

高級ラヂオ
テレビアン
華麗ナ装禎！豪奢ナ内容！
電氣蓄音機（ラヂオ兼用）
4球組込　¥190.00ヨリ
8球組込　¥285.00マデ
各球式有リ
高級ラヂオ受信機
普級品 4球　¥36.00より
高級品 スーパー式 8球　¥190.00まで
各球式有り
最新式・優秀品
各種在庫豊富
比較御試験ヲ乞フ
機構・音質・分離受信・体裁・萬點！
山中電機株式會社
奉天出張所
奉天加茂町五番地
電話五四四七番

高島機械材料
高柳洋行
大連連鎖街常盤通
電話二三三〇番

滿洲唯一保健食
在居軍隊秘藏
食後一粒家庭常備
日露丸

スポーツ麻雀は日滿聯盟本部
大三元
日活館裏通
電二三〇九

優良國産品の自轉車
宮田の自轉車

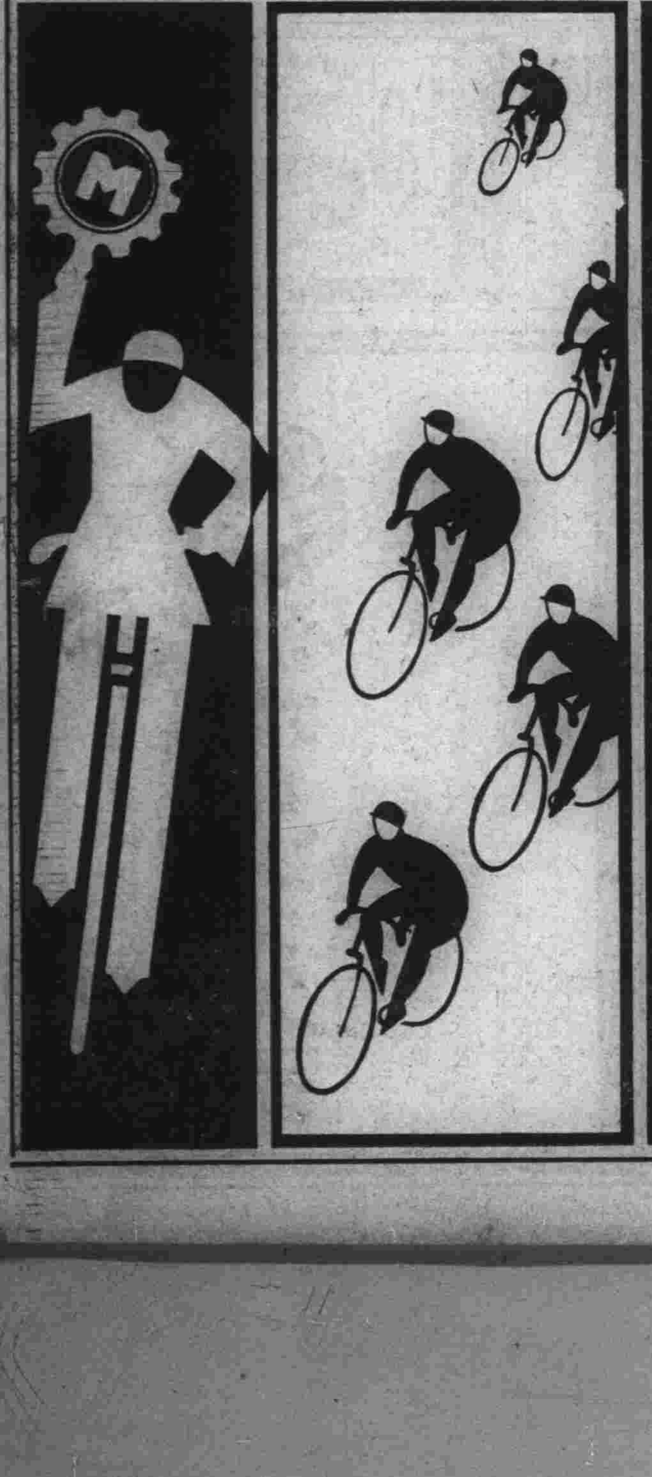

滿洲日報
三月二十九日發行
（昭和二年十月一日第三種郵便物認可）
發行所　大連市東公園町三十一番地　滿洲日報社

イフシヤサツば　不倒子　大連伊勢町一〇三　電二一〇〇

滿洲國不承認協力を　蘇聯政府斷然拒絶す
國際聯盟の面目丸潰れ

【東京特電二十九日發】國際聯盟はソウエート政府の外交官を通じ、非公式にソ聯の對滿洲國政策に關しては、聯盟總會の滿洲國不承認委員會と協力されたき旨を要請したが、ソウエート政府は右提案要請を一蹴した、なほ不承認委員會は五月十五日開催の豫定であるが、右に關しソ聯外交官は政府當局は滿洲國不承認委員會との協力には不同意なるも、これはソウエートの國際聯盟加入問題と何等關係はないと言明してゐる、恐らく蘇聯は四月十日軍縮幹部會の開催を待ち、國際聯盟加入問題に關し主要聯盟加入國との間に意見の交換を開始するものと見られる

米の比率縮小主義に　わが海軍は絶對反對
軍縮會議衝突不可避か

【東京特電二十九日發】ル大統領の聲明によるとアメリカは來るべき軍縮會議に際しあくまで現行比率による全般的縮小を主張する態度を示してゐるが、これはわが海軍としては絶對に贊同し得ない所で、あくまで比率主義打破を以て進むことに決定してゐる、わが海軍政策は東洋全局の平和維持であつて進んで他國を脅威するものでないに反し、アメリカは二國標準主義と一貫し、東洋の門戸開放機會均等確保の名の下に太平、大西兩洋に亙つて攻撃的作戰を行ひ得る建前となり、日本を脅威し、わが國策と衝突を起し易いものがある、即ちわが國としては來るべき會議においてアメリカがその極東政策を反省し、わが國の方針に對して諒解をなし、二國標準主義そのものを打破せざる限りこの會議における兩國の衝突は免れないと見てゐる

米の駈引明瞭
大統領の聲明と我態度

【東京二十九日發國通】米國大統領は去る二十二日兩院を通過した大建艦案に對し二十七日署名すると共に、次の軍縮會議に臨む抽象的方針に關し「一九三五年の海軍會議に臨んでは全面的縮小を提議す、今回の大建艦案は一億なりとも追加建造を定めたものでなく單に建造の許可を與へたに過ぎない」旨を聲明したが、右に關する我海軍の意向は大體次の如くである

一、一九三五年の海軍會議では現行の諸制限の全面的擴張更に現存以上の縮減を行はんとしてゐるが、我國は國防の安全感を脅やかされぬ公正妥當な縮減であれば勿論同意する、この目的達成のためには高度軍備國の縮減が先決問題である

二、我海軍當局は現行の比率主義を打破することを第一條件として、前から主力艦の建造休止五ケ年（一九三五年—一九四一年）延長は反對、寧ろ主力艦の全廢に同意する

三、大統領の聲明により米國の建艦案は豫算を伴はざるペーパープランであり、全然次期軍縮會議に臨む駈引であることが明瞭となつた

四、とにかく我が國防は他を攻撃せず自ら守るに足るを目標として建艦計畫を實施するものであつて、軍縮會議もその方針の下に具體的提案をなす筈

親善使節として　近衞議長渡米
米國朝野名士と交驩

【東京特電二十九日發】廣田外相は昨秋來外交當局の正面的折衝をなす外、日米兩國民間相互に政治家、學者、新聞記者等の往復により親善協和の實を擧げんことを期し、政府部内關係者と協議し人選中のところ、關係方面の意嚮は期せずして貴族院議長近衞文麿公を以つてその最適任者たることに一致したため、政府より同公にその意を傳へ渡米を慫慂したところ、最近にいたり公も遂に動かされて快諾するに至つた、公は私的親善使節ともいふべき資格において來る五月十七日横濱解纜の淺間丸にて渡米することゝなり、先づニューヨーク郊外に滯留遊學中の令息文隆氏を訪問、續いてワシントンにルーズヴエルト大統領を訪問し、親しく我國民の有するアメリカ國民への親善的意思を傳へ、ついで主要都市を歴訪して朝野の名士と會見する筈で、兩國親善の上に多大の効果を齎すものと期待さる（寫眞は近衞公）

奉天、北平間の通車解決の見込
黄郛氏、中央と協議

【南京特電二十九日發】黄郛氏が四月三、四日頃南下し南昌において蔣介石、汪精衞兩氏と會見するはずであるが、これにより南支間の懸案たる奉天、北平間の通車問題も解決する見込みである、なほ黄郛氏は右會見後上海に赴く豫定であるから、有吉公使の歸朝も黄郛氏と會見後となる模樣である

出迎へませう　白衣の勇士
けふ午後四時四十分着驛

北平清華大學　訪日團組織

【天津二十九日發國通】抗日救國の中華民國でも特に徹底した排日で有名な北平の清華大學では最近排日の一枚看板を親日に塗り更へたことから支那では相當物議を釀したが、今度はどうしても近代日本の目覺ましい躍進振りを直接見聞せねば嘘だとあつて、同大學々生訪日觀光團を作つて愈々來る四月四日北平を出發し大連から離艦長安丸で渡日することゝなつた、一行は七十餘名で同大學の日本講座の受持教師錢稻孫に引率せられて四月二十日まで約二週間餘の間東京、京都、大阪、神戸その他各地を巡歴して大いに善隣日本に對する認識を高め哥國に歸つたら一つ排日抗日連の蒙を啓かうといふのである、なほ同大學ではこの觀光團に對し一人當り百七十圓の會費のところ百圓宛當局で補助するといふ肩の入れ方である

上海教員團訪日

【上海特電二十九日發】これ迄排日運動の急先鋒たりし上海の教育團體は最近その態度を轉向し特に日本の教育状況を研究するの必要を認め上海の十四小學校長が四月日本に視察旅行を行ふ事になつた

小學校長級異動
二名の退職を見ん

大連市內小學校の訓導の異動發表と共に校長級の異動を見るものとして噂に噂を生んでゐるが、本社の探聞するところによれば、大體左の如く二名の退職を見、その補充には次席訓導を拔擢し、その正式異動發表は兩三日中と見られてゐる

▲大連朝日小學校長　關由勝三
退職
大連春日小學校長　高橋司
大連朝日小學校長へ
大連常盤小學校長　榊原參藏
春日小學校長へ
大連早苗高等小學校次席訓導　北里清人
大連常盤小學校長へ
・大連早苗小學校長　重松與八
退職
大連伏見臺小學校長　淺野謙治
大連早苗高等小學校長へ
大連大廣場小學校長　鈴木銀作
大連伏見臺小學校長へ
大連日本橋小學校長　越智末一郎
大連聖德小學校長へ
大連伏見臺小學校次席訓導　樋口茂
大連日本橋小學校長へ

國書捧呈に參內の修聘特使　二十六日帝都に第一歩を印せる滿洲國皇帝陛下より特派された修聘特使鄭總理及び熙財相一行は二十七日帝國ホテルにて記念撮影を行ひ午前十時十分大禮服に威儀を正し儀裝馬車で宮中に參內、鳳凰間において、天皇陛下に謁見仰付られ親書を捧呈した、寫眞は參內する特使

畏き邊りの思召し　濱御苑で鴨獵
けふの特使一行

【東京二十九日發國通】滿洲國特使一行は畏き邊りの思召により濱御苑の鴨獵に打興ずることゝなり午前九時五十分ホテル出發、午餐はその場で捕へた獲物で久し振りに野趣に滿つる午餐をとり夜は午後六時から陸相官邸における陸相主催の晩餐會に臨む

日滿親交の機會を得て欣幸
鄭特使の挨拶

外相招宴席上

【東京二十八日發國通】廣田外相主催歡迎會における鄭特使の挨拶左の通り

閣下並に諸君、この度滿洲國皇帝の特命を受けて貴國に參り昨朝日本皇帝陛下に拜謁**國書捧呈**の儀を滯りなく終了致しまして、大過なくこの大任を果すことを得ましたのは我々の深く光榮とする所であります、我滿洲國は東亞の中央に位し、その動向は直に東亞の利害休戚に重大關係を有し東洋否世界の平和は現在滿洲國にその基調をおくといふも過言ではありません、貴國は曩に滿洲建國に當り絶大な御援助を與へられ滿洲問題に關し列國とその見解を異にせられるや、正義のため敢然として永年の修交國際聯盟と袂を分たれるのみならず列國に先立つて滿洲國を承認せられたるその御厚誼に對しては衷心感激に堪へざるものであります、之により滿洲の天地はその面目を一新し國內一に歸して庶政漸く着々整備致しまする共に、本年三月一日帝制の施行をみるや各國は漸く東洋の新事態を認識して貴國の**公正純一**なる態度に敬意を表し、滿洲帝國の發展に對し重大なる關心を持つに至りましたことは貴國外交の輝やかしい成功でありまして、世界平和のために御同慶に堪へざる次第であります、日滿兩國の親交は滿洲建國の淵源に由來し永年渝ることなく、從つて兩國に關する限り外交はその技巧を必要とせぬ誠意により合意に至り直に兩國唯一無二の目的に達することを得ると信ずるものであります、本夕外務大臣閣下の御招宴を忝けなくし兩國々交に更に親密の度を加へる機會を得ましたことは私共の眞に光榮且つ欣幸とする所でありますが、私共はこの機會に貴國の絶大なる御援助に對し深甚の謝意を表し併せて今後一層の御援助と**御指導を**冀ふものであります、我國は不斷の努力と誠意を捧げ彼此相俟つて滿洲帝國の健全且つ圓滿なる發達を期したいと思ふのであります、ここに盃を擧げまして貴國皇帝陛下の聖壽の萬歲を祈り奉り外務大臣閣下並に各位の御健康を祝したいと存じます

特使歡迎茶會

【東京二十八日發國通】二十八日午後三時淸澄公園における東京市主催の歡迎茶會に臨む特使一行公使館員全部は市の草間秘書に出迎へられて午後二時五十分數臺の自動車に分乘して帝國ホテル出發沿道には軒毎に日の丸の旗幟へ、春休みにも拘らず數千の小學生、在鄉軍人青年團が熱誠溢るゝ歡迎に萬歲の波々々、日滿兩國旗で飾られた會場入口には主催者側として牛塚市長以下三助役各局長その他陪賓として出席せる廣田外相、松本參與官等もにこやかに出迎へ先づ園內涼亭にて式部宗匠指導の下に門下生が威儀を正して薄茶を供し泉水の水ぬるむ池畔を廻つて大正記念館に赴けば其處では宮內省雅樂部總出の陵王が演ぜられたがその滿洲に謂れ深い莊重な古曲には兩特使一行以下にも感慨深く聞き惚れてゐた、これより正式茶會に入り席上牛塚市長は滿洲國の隆昌を祝し特使一行の功績を讚へ日滿親善を强調せる歡迎の辭を述ぶれば鄭特使はやをら立上つて滿洲國の苦難にして光榮ある建國を東京大震災後の復興に比しこの見事な復興に教へられる所多く今後とも友邦日本の援助により凡ゆる努力を吝まぬ旨の謝辭を述べ、終つて記念館前で松竹少女歌劇部員十九名がレコードに合してをどる華やかな銀座頭を見物し最後に市長の發聲で兩特使の萬歲を三唱これに答へて熙特使も亦日本帝國の萬歲を唱へこの意義ある日滿親善の美しい幕を閉ぢた、時に午後四時四十分

チチハル現在の發展は全く驚異
明朗將軍初巡視感想

【チチハル廿九日發國通】チチハルにおける第一日の巡視を終へ宿舍龍江飯店に歸つた菱刈司令官は午後四時十分より同飯店應接間で當地記者團と會見したが、例により明朗將軍振を發揮して記者團を煙に卷き會見約束時間の廿分を經過したので記者團が立掛ると「まア、もう少し話し給へ」と引止めて會見一時間餘に亙つたが、談話の大要左の如くである
チチハルは全く初めてだが事變前迄は在留邦人百五十餘名に過ぎなかつたものが、現在は三千餘名に上つてゐると聞いて、そのすばらしい發展振りに驚いてゐる、日滿官民が黑龍江省發展のため緊密な聯絡を保ち努力してゐる事は喜びに堪へないなほ黑龍江省農村の疲弊をよく耳にするが農村の現狀はと記者團に逆襲し北鐵讓渡交涉に關する質問に對しては
ロシアが讓る氣でやつてゐるのか、讓らぬ氣でやつてゐるのかそれはロシアに聞きたまへと巧に質問を外らした

圖寧線工事の苦心

圖寧南廻線の開通式に參列し引きつゞき雄基、羅津および圖寧線の建設狀況視察中であつた滿鐵建設局圖們建設事務所長は二十九日朝歸連したが語る
何分圖寧線の建設工事に從事してゐるものは大抵二年以上も建設工事に從事してゐるものばかりである、從つてそれ等從事員の最もの苦痛は家族を現地に呼ぶことが出來ないといふことで本社の人などでは圖們なら好いではないかといふかも知れぬが同地は病院學校の設備がお話にならぬ程貧弱なのだ、だから家族を呼ぶことは實質上不可能でこの點に設備を充實してほしいといふのが現地從事員の一致した希望だつた、寒い所でみんな良く働いてゐるが幸ひに健康狀態は好い

新樞府顧問官　親任式

【東京二十九日發國通】天皇陛下には二十九日午前十一時齋藤首相侍立の上既報の石塚、阪本、石渡三氏に對し樞密顧問官親任式を行はせられた

川島軍司令官　林陸相と會見

【東京二十九日發國通】川島朝鮮軍司令官は二十八日午後四時陸相官邸に林陸相を訪問し、ソ聯邦飛行機の北鮮侵入、朝鮮、滿洲問題其他諸般の事項を報告、懇談二時間にして午後六時辭去した

うらる丸船客

【門司特電二十九日發】三十一日大連入港豫定うらる丸の主なる船客諸氏
公使館一等書記官若杉要、滿洲國司法部事務官菅原龍郎、同屬官黑羽善四郎、鐵路總局旅客科長足立長三、醫師杉田啓義、京大教授石川興二、同牧健二、吉澤淸次郎、木田要藏、渡邊朱一山口道、滿鐵社員小宮洋

人事

▲山西恒郎氏（滿鐵理事）廿九日午前七時四十分着列車にて歸任
▲佐藤應次郎氏（滿鐵々道建設局長）同上
▲御影池辰雄氏（大連民政署長）同上
▲前田直造氏（電々會社營業部長）同日午前九時發はとにて北行
▲青柳亮氏（北鮮鐵道管理局庶務課長）同上歸任
▲城始氏（建築業）二十九日入港あめりか丸にて來連

文部省の思想局

【東京二十九日發國通】文部省では思想局を設け一般學生、各學校教職員、青年團等の思想を調査し根本對策を講ずる事となり四月中旬には實施される模樣である

特科生講習了る

去る二月末入所した旅順警察官講習所特科生十二名は所定の講習を修了し二十九日午前十一時から修業式を同所內にて舉行、夫々各現任地に歸還するはずである、因に今回の修業者は左記の諸氏である
尾形齊（旅順）芹川勇（金州）矢口正、三宅資夫（貔子窩）田中一男（瓦房店）廣井五一（營口）道平房信（撫順）澤村增太郎（鐵嶺）水沼英夫（開原）立石昇一（新京）高柳虎次郎（本溪湖）河北源司（鳳凰城）

蛇角

◇
恒例「西園寺詣」——老人內閣のお賽錢如何。
◇
無提灯內閣、晝行燈內閣、いづれにしても影が薄い。
◇
引導渡されるのも、どうせ遠い將來ではあるまい。
◇
そこで後年のためか、樞府顧問官の補充三氏決定。
◇
ソ聯も時には話せる、曰く「滿洲國不承認協力を不承認」
◇
相變らず話せないのが、聯盟病患者と支那體協。
◇
浮つかりやるとお癸、四月馬鹿なんぞで馬鹿な目を見るな。
◇
春寒や遊びほうけし兒の齒害。

生活の虹　(86)
菊池寬　作
志村立美　畫

妹と妹　(三)

手を取り合つた兄妹は、しばらくは淚ばかりだつた。
お互は、淚でめちやくちやになつた顏を、見交しては、泣いてゐた。
「綾子さん、よく立派に暮してくれたね。ありがたう、ありがたう。うれしい、こんなうれしいことはない」
「…………」
綾子は、感情の激動の爲に、物が云へないらしかつた。
「僕が、君を好きになるなんて、無理はないね。しかし、君が僕の結婚申込を拒絶してくれたのは、ほんたうによかつた！」
「…………」
「これから、今までの償ひに、どんな事でもしてあげるよ。妹さし」
「はあ！」
「綾子さん！、あの銘仙の方をきていらつしやい！」
と、伯母はさすがに、女らしく

と、階下へ降りて行つた。
（何と云ふ美しい妹だらう。よい妹だらう。以前から、典子とどつか似てゐると思つたが、しかし性格から云つて典子とは、金と鉛だ）
と、綾子の後姿を見ながら思つた。
老人夫婦は、二階へ上つて來て二人とも嬉し泣きに泣きながら、禮を云つた。
「とにかく、すぐ僕の家へゆかうよ。父は、今日か明日かと云ふところなんだ。早く行つて、父に一目だけ會つて下さい！」
と、子爵は、綾子に云つた。

て、僕はどんなにでも、可愛がつて上げられるね。君を一目見たさから、氣にかゝつてゐたのは、ムリがないね」
「私が、無事に今まで大きくなつたのは、伯父さんのお蔭なんですの」
綾子は、初めて口を開いた。
「さう！さう！いゝ人らしいね。あの人にも、うんとお禮をするよ」
さう云ふと、子爵は氣がついたやうに、洋服の內ポケットから、財布をとり出すと、その中から小切手をとり出しながら、
「こゝに、三百圓の小切手がある から、これを伯父さんにあげて來てくれ。これは、貴女を見つけたお祝ひだと云つてね」
「はあ！」
綾子は、素直にそれを受けると
注意してから、子爵に向いて、
「ほんたうに、大切なお孃さんを、貧乏な思ひばかりおさせして」
と、謝つた。
「何をいふんです。僕は、貴君方に、どんなに感謝していゝか分らないんです。僕は、この綾子さんをならよく知つてゐるのです。どんな立派な家に育つた令孃よりも立派ですよ。みんな貴君方のお力です」
さう云ふと、老人の植木屋は、にぎり拳で、淚をおしぬぐひながら、
「その點は、どうぞ御安心なすつて！、いゝ娘ですよ、どんなお孃さまと比べても、恥しいところは一つもありませんよ。器量と云ひ心立と云ひ、こんな、メリンスの着物なんか着せて置くのは、勿體なくて仕樣がなかつたんですよ」

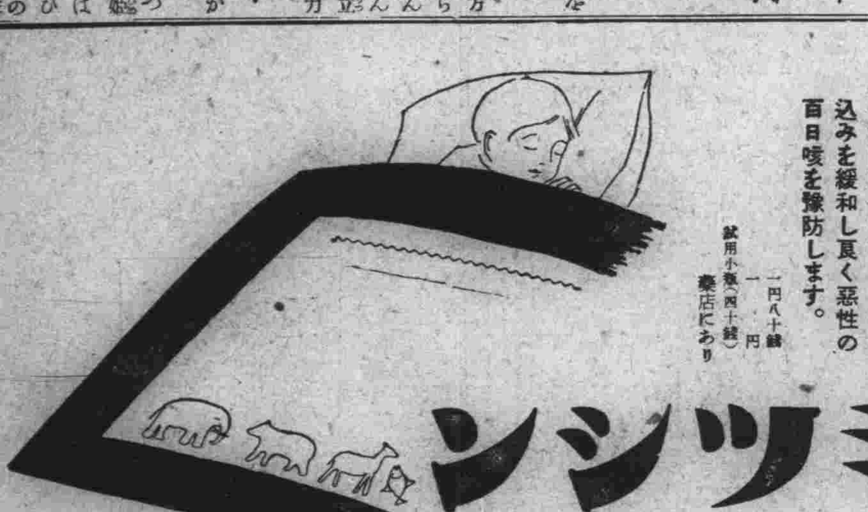
百日咳
流行季です……
せきに御用心下さい
初期に與ふれば豫防に良く、進行中に與ふれば痙攣性咳嗽を緩和し、餘病併發の危險を阻止します
その味が甘美で、小兒が喜こんで服用するのみでなく、これによつて發作の回數が減じ治療日數が著しく短縮さるゝだけでも大なる喜びと信頼とを果へます。
寢る前の一匙！
それは劇しい夜中のせき込みを緩和し良く惡性の百日咳を豫防します。
一円八十錢　一円　試用小瓶（四十錢）
藥店にあり
小兒鎭咳劑
チミツシン
東京　田邊商店　大阪
TY188

受驗生募集
開講　四月十日
數學　佐久間謙先生
英語　小野圭次郎先生
福岡市赤坂門（電五九四八）
英數學館

英國皇室御用
アトキンソン高級化粧料
良品廉價を誇る
香水を始めとして
ポマード、ローション
粉白粉、コンパクト
クリーム、石鹸等
化粧品なら何んでも
各種豐富に揃つて居ります
全國百貨店、化粧品店にあり
カタログ、見本品進呈（要郵券貳錢）
滿洲伴野商店　大連市浪速町

日貨を燒却し商店を襲つて暴行
不埒な南京抗日會の行動

【南京特電二十九日發】南京抗日會々員百餘名は二十八日日貨を燒却し且つ約一時間に亘り大商店を檢査、暴行の限りを盡したが、巡警はこれを制止することなく傍觀してゐたので、日本總領事は國民政府に嚴重に抗議した

渡滿苦力の數漸減
今後は輸送も常態に

滿鐵旅客收入激增の大宗となつた渡滿苦力の三月における大連埠頭上陸數を見るに三月五、六日ごろから渡來者は激增して二十八日までの渡來者は總計二十一萬三千餘名に達する好況を示したがこの數字も最近二十六日ごろから漸次下向し一日二千名臺、一千名臺といふ狀態となつた、而してこれの原因としては南京政府が三月來の渡滿苦力の激增に狼狽し勞働者の移出制限を行ふに至つたこと、例年の情勢から見てこゝ一段落の時期に達したがためと見られてゐるが何れにしても滿鐵の苦力輸送狀況も今後は平常の狀態に還るものと見られてゐる

森林調査隊匪賊に襲はる
一名危篤、二名重傷

二十八日午前八時ごろ滿鐵森林調査隊警備員一行九名は圖寧線汪清を距る十二キロの附近で匪賊の襲撃に遭ひ警備員岡村繁吉氏は頭部貫通銃創、由路敏光氏は胸部貫通銃創、谷口賴巳氏は腕部貫通銃創を負ひ、直に軍隊の應援を求める一方三氏は應急の手當を受けたが山路氏は生命危篤、谷口、岡村兩氏も相當の重傷である、同森林調査隊（滿鐵農務課派遣）では二十五日も汪清を距る二十六キロの地

皇后陛下 多摩陵御參拜

【東京二十八日發國通】皇后陛下には御慶事後初めて廿八日午後零時五十分宮城御發多摩御陵に御參拜あらせられた

新京附屬地の土地貸附
四月二日から受付を開始

【新京特電二十九日發】極度の住宅難に惱んでゐる新京はこの解氷期から活躍する土建界に異常な關心を持ち幾分でもその緩和されることを各方面とも期待してゐるが滿鐵でもこの住宅難を憂慮し附屬地の土地貸附を急ぐことになり、最も合理的に研究を進めた結果この程本社の認可を得たので四月二日から一齊にその受附を開始することゝなつた

右貸附地は興安通り櫻木町、水仙町、桔梗町、芙蓉町、山吹町の部分で商店向百五十口、住宅地五十口で借地希望者の申込金は一平方米一圓二十錢から四十錢まで、詳細は新京地方事務所に問合せること受付締切は四月十六日である

飯塚少將以下勇士の慰靈祭

【ハルビン二十八日發國通】土龍山において名譽の戰死を遂げた廣瀨○團第○○隊長飯塚少將以下四十八勇士の慰靈祭は二十八日午後三時より吉澤少佐喪主となり當地東兵營の講堂に於て廣瀨○團長始め日滿要人在哈市民多數參列の下に盛大に擧行された

輕快なプロペラ船

滿鐵々道建設局では今年一月以來滿洲船渠に依頼して長さ八四メートル巾二メートル、深さ六〇センチ、自重二十五噸と云ふ輕快な二十人乘りの河川航行用プロペラー船三艘を建造中であつたが、二十九日午前十一時から同船渠附近の海上においてこれが試運轉を行ひ非常な好成績を收めたので、今月中に附屬設備の完了を急ぐと共に總局へ引渡しの上同船は近く遼河流域における鐵道建設用として活躍する筈である

尚同船はカーマス百馬力發動機一臺と一・八メートルのプロペラーを備へ、速力十二ノット、滿載時の吃水僅か一フートに過ぎぬから如何なる淺水をも自由に航行し得、鴨綠江を除く外滿洲では最初の試みとして水深淺き滿洲の河川に適應し、測量用或は警備用として目覺しい性能を發揮するものと見られてゐる【寫眞はその試運轉】

在滿幽靈會社株を賣りつける詐欺漢
關西一圓の頻々たる被害に大連署嚴重調査を開始

滿洲景氣に煽られて對滿投資に異常の關心が持たれてゐるけふこのごろ、在滿幽靈會社の株券を大阪を中心として關西一圓にかけて大々的に賣り擲いてゐる大詐欺漢があり、これが被害屆が

續々 大連署に舞ひ込んでゐるが、同署高等係ではこの種の株券詐欺事件は今後の滿蒙投資に一大障害となる虞あり一面犯罪豫防の資料として幽靈會社の內情調査に着手した、即ち過ぐる大正七八年の財界好況時代に雨後の筍の如く簇出した各種事業會社は其後の財界パニックと持ち續く不況の嵐に破産し、今日なほ整理途上にある有名無實の

會社 は數十に達し株價の如きは全く無價値に等しい幽靈的存在であるが、そこに着眼したのが關西一帶を荒し廻つてゐる詐欺漢である、彼等は紙屑同樣の各種會社の株券を掻き集めて滿洲に目を注いでゐる內地事業家に對しあたかも現在滿洲にて社業隆々たる株券であるが如く裝ひ額面以上の價を以つて賣りつけてゐるもので ある、目下のところ被害屆の

最も 多いのは大連商品信託の株券でその他大連所在の幽靈會社七、八種に上つてゐるが、大連署高等係ではこの種幽靈會社の內情を一齊に調査し株券にして全く無價値なものをブラックリストに載せて內地警察署及び關係官廳に送附し犯罪豫防に備へ、今後の滿洲放資に對する障害を除去することゝなつた

美人局か否か謎の暴行未遂
謠曲師匠と銀行員の妻の黑白

既報、桃色事件を種に謠曲師匠を恐喝した被疑者として大連署に檢擧された市內聖德街一丁目丹間源四郎（三七）に就き同署司法係栢省警部補の手で取調中、端なくも桃色事件の被害者たる聖德街一丁目早川喜代七氏內緣の妻打越ユキノ（三七）の

陳述 により、濱速町大連百貨店四階居住謠曲師匠五十嵐吉太郎（四五）の暴行未遂事件が暴露せんとしてゐる、打越ユキノは二十七日栢省警部補の取調に對し

私は先月十四日午前九時ごろ聖德家政婦會の命を受け五十嵐方に家政婦として參りましたところ奇怪な行爲に出るので戶外に飛び出しこの旨を夫早川に知らせました、すると早川は友人の丹間を連れて五十嵐氏方に乘り込み、五十嵐氏が謝罪したので夫と私は先に歸り、丹間だけ後に殘りましたが、後刻丹間は謝罪金として五十圓貰つて來たと申しました

と述べてゐるがこの奇怪な陳述に對し大連署では緊張して五十嵐が暴行せんとしたか

或は 謝罪金を目的とする一味の合作ではないかと双方共に疑ひの眼を以て取調べてゐるが、五十嵐は暴行未遂の點を極力否認して居り、一方ユキノの內緣の夫は市內某銀行に勤めてゐる行員で美人局式の惡辣な行爲をするやうなことはなからうと見られて居り何れが眞か僞か、引續き關係者につき取調べを進めてゐる

新人の紹介を兼ね日滿交驩陸上競技大會
四月三日大連運動場で

滿洲國體育協會陸上部選手于希渭主將以下十四名は過般來奧監督指導の下に大連運動場に於いて合宿練習を行ひつゝあるが本社では滿洲體育協會、滿洲陸上競技聯盟並びに滿洲國體育協會と種々協議の結果同チームの來るべき國際競技への

躍進 を助長するとゝもに一方又本年新たに來滿せる新人の紹介を兼ねた日滿交驩陸上競技大會を來る四月三日午前十時より大連運動場に於いて擧催することゝなり二十九日正午より本社樓上に於いて滿洲體育協會林田學氏、滿洲陸上競技聯盟村上國平氏及び滿洲國體育協會奧勝久氏並びに高橋本社事業部長等集合の上協議の結果種目及びメンバー左の如く決定した

―八百米―
（滿洲國）李世明、于希渭（滿洲新）松尾正喜
―砲丸投―
（滿洲國）安非憲諾夫、都盧賓（滿洲新）林志郎、阿部徑、田中虎男
―百米―
（滿洲國）都盧賓、高野義、王化武、李士懿（滿洲新）清水利夫、太田正明、花村萬右衛門
―走高跳―
（滿洲國）于清溶、任元浩、都盧賓（滿洲新）森田、三角、阿部徑
―千五百米―
（滿洲國）唐國仕、王懷偉、于希渭（滿洲新）松尾正喜
―槍投―
（滿洲國）安非諾憂諾夫、都盧賓（滿洲新）奧野著吉、出島操夫
―圓盤投―
（滿洲新）林志郎、大澤、井上道男
―五千米―
（滿洲國）唐國仕、王懷偉（滿洲新）入重際榮太郎、志水政市
―八百米繼走―
（滿洲國）高野義、王化武、李世明、李士懿（滿洲新）清水利夫、太田正明、花村萬右衛門、堺辰巳

七人制ラグビー 組合せ決定

滿鐵運動會ラグビー部では來る四月一日午前十時より大連運動場において七人制ラグビー大會を開催するが二十九日組合せの結果左の如く決定した

第一回戰
（1）綠組B對白組（十時）
（2）黃組A對工場（十時二十分）
（3）赤組A對埠頭B（十時四十分）
（4）育成A對赤組B（十一時）
（5）埠頭A對養成A（十一時二十分）
（6）黃組B對養成B（十一時四十分）

第二回戰
A（1）の勝者對（2）の勝者（一時）
B（4）の時勝者對綠組A（一時二十分）
C（5）の勝者對育成B（一時四十分）
D（3）の勝者對（6）の勝者（二時）

準優勝戰
（A）の勝者對（C）の勝者（二時四十分）
（B）の勝者對（D）の勝者（三時）

優勝戰
三時五十分開始

農業實習所の補給金
今後も繼續さる

滿鐵は滿洲に於ける邦人職業教育の試みとして熊岳城に農業實習所を設立し昭和四年以來滿洲に活躍する實際農業家の養成に努めてゐるがこの農業實習所に對する滿鐵の補給金は滿四年の八年度を以て打切られる

豫定 のところ二十九日午前地方部の會議において更に補給金支給を繼續することに決定した

即ち從來滿鐵より補給金として年額四萬乃至五萬圓を給してゐたが九年度より全然補給金を打切られる時はなほ經營困難となるので二十九日午前十時より地方部神守庶務課長、有賀學務課長等集まり協議の結果更に九年度より二萬圓の補給金を

支給 することに決定した

同實習所は農業教育を兼ね農園を經營して作物は販賣して收入を得てゐるが既に卒業生約百名を出し滿洲の各地で農業に從事活躍してゐる

感心な二少年
街頭で義金を募り函館罹災民へ贈る

二十八日午後七時頃常盤橋派出所に十二、三歲の少年が二人訪れこのお金を函館の困つてゐる人達に贈る一部にもと金三十三錢也を置いて姓名も告げず立去らうとしたので事情を聞いてみると大廣場小學校四年生一組永川明、金子季次の兩君で意外の大火に二人相談の結果、先生、兩親に內密で義捐金募集を思ひ立ち白襷、木箱を造り拙い文字で函館大火義捐と書き永川君は電園下で金子君は常盤橋で午後一時より六時までの間に寄附を仰いだ金と判明し警官をホロリとさせた

營口縣第七區 徹底的掃匪開始

【營口二十九日發國通】營口縣警察廳では二十八日より一週間の豫定にて縣下第七區に蟠居する匪賊を徹底的に掃蕩すべく佐藤、富田兩指導官は部下百二十餘名を引率し二十八日早朝出發した

保險金を詐取 鮮人高飛び

新義州眞砂町四鶴林齒科醫院雇人鮮人金鍾杭（[illegible]）は妻翼玉（[illegible]）が肺病で餘命幾ばくもないことを知り昨年秋親戚の李炳淳の妻朴氏（[illegible]）を自分の妻に裝うて日本生命保險に三千圓の保險契約を結び、去る五月二十三日妻翼玉が死亡したのを奇貨として日本生命から三千圓を騙取し滿洲方面へ逃走したがその後大連市內に居住してゐる形跡を突き止めるに至つたので二十九日新義州署から大連署に逮捕方の手配があつた

嘉納治五郎氏東京市長訪問
國際オリンピック大會に關し

【東京二十七日發國通】五月一日アテネで開催される國際オリンピック委員會に日本を代表して出席する嘉納治五郎氏は二十七日朝今村次吉、岸野保兩氏を伴ひ牛塚東京市長を訪問し一九四〇年東京のオリンピック大會に就き協議した嘉納氏は四月上旬アテネに向ふ筈

選拔野球延期

【甲子園二十九日發國通】全國中等學校選拔野球戰第二日は降雨のため本日試合中止となつた

遅れる圓卓會議
比島代表出發の都合で

【マニラ二十八日發國通】山本博士と久保田氏は本日當地出發上海に向つたが比島代表委員ヴイルタン博士の出發が遅れた爲上海圓卓會議は豫定の四月三日より多少延期し八日頃開催される模樣である尚ヴイルタン博士は比島大學教授で昨年末カナダのバンフで開かれた太平洋會議に比島代表として出席したことがある

松澤氏上海へ

【東京二十九日發國通】滿洲國の極東オリンピック大會參加問題に關する三國圓卓會議に出席する松澤一鶴氏は廿八日夜東京驛發上海へ向つた

滿人貧困兒童救濟の學校
沙河口に設立

大連に於ける滿洲人の各教育機關の利用はその就學年齡に達せる兒童數に比較して實際の就學兒童の率は極めて少數であり貧困その他の關係で旺盛なる向學心を持つてゐても正式に就學するの不可能な狀態にあるもの相當の數字に上る實狀に鑑み之等救濟の意味よりしても亦滿洲國の將來における中堅分子養成の意味からも特定の滿洲人教育機關設置の急務が叫ばれてゐたが大連第五方面委員曲子源氏を始めその他有志の手に依り救濟學校の設立が實現されるに至り各方面に喜ばれてゐる

校舍は收容人員六十名乃至八十名で沙河口仲町一一九の舊滿人住宅を改造し之にあてることになり目下その完成を急いでゐるが修了年限は二ケ年制で主として普通公學堂二年程度の教育に止め貧困子弟を收容することになつてをり遅くとも一二ケ月の後に正式開校のはずである

老人の萬引

二十七日午後大山通三越大連支店で大島一疋（價格二十四圓）を萬引した老人

た大連署河野刑事が逮捕したが、埼玉生れ乃木町十一番地岡野俊榮（[illegible]）といひ曾ては飲食店を經營したこともあつたが失敗してから生活に窮し知人の間を轉々として厄介になつてゐる內小遣錢欲しさに昨年末より三越で數回萬引を働いてゐたものである

北崗子の火事

二十七日午前零時十五分市內北崗子九番地奧野製陶所より發火、大事に至らず同二十五分鎭火したが原因は漏電から

神明旅行團

【東京二十八日發國通】神明高女旅行團は江の島の景勝を賞で鎌倉の今昔を偲びつゝ二十七日夕方入京帝都見學に移つた

彌生高女旅行團

【伊勢二見二十八日發國通】彌生高女見學團は二十八日鳥羽灣に舟を浮べ伊勢大廟に參拜し二見に着く、一同元氣

山田法務部長

【東京二十九日發國通】近衛師團法務部長山田喬三郎氏は二十七日林陸相の晩餐會で腦溢血を起し午後九時逝去した

函館へ百圓

二十九日市內得勝街九番地東亞佛教會では金百圓函館大火義捐にと寄附申し出た

函館市大火義捐金

＝三月二十八日分＝

▲三百二十圓 眞宗婦人會並大連同明日曜學校▲三百圓 西田英雄▲百圓宛 大連油脂工業株式會社並社員一同、キーストン煙草株式會社▲七十圓 福昌華工株式會社々員一同▲五十圓宛 北村りう、故平松さも遺族三名、デテイル・エバアニー▲三十圓宛 千代田生命保險相互會社大連出張所員一同 大連醫院八千代會、堤昇、青雲臺區民有志▲二十二圓 北村席藝妓一同▲二十圓宛 和記洋行、深貝康、豐年製油株式會社大連支店社員一同▲十圓宛 ダブリユー・エッチ・ウイニング、平形三吉、ステフワース・ジユル、渡部重吉、中川本店運送部▲八圓 滿鐵計畫部湯本審查役附班有志▲七圓五十錢 張慶和▲五圓宛 高石嘉人、坂田辰治、神明高等女學校小川文子外一名並大連常盤小學校生三名▲三圓五十錢宛 某七名兵士、常盤橋日曜學校並櫻花臺日曜學校▲三圓 藤原孝▲二圓十錢 大原金一▲一圓三十一錢 白山美智子▲一圓二十錢 島鐵江▲一圓宛大連光明臺小學校六年草野靖子、大連光明臺小學校三年草野寬▲五十錢宛 一女學生、一小學生

◎小計一千三百四十圓十一錢也
◎累計五千五百五十六圓六十二錢也

天氣予報

三十日 西の風晴一時曇

各地溫度（廿九日）

	午前五時	午前十一時
大連	零度	四度
旅順	零下一度	六度
營口	同四度	三度
奉天	同五度	一度
新京	同二度	零下三度
新義州	同六度	三度

今日の小洋相場（十一時半）
金百圓に付 一二〇圓一五錢

最上醬油 キッコータツ
斗樽壹挺お買上毎に＝進呈
中央館招待券
醸造元 丸辰醬油合資會社

株券預り證無効公告
當行株券預り證井上貫治殿名義壹通大正十五年五月廿四日附第二八四九號（舊株八〇株第二新株一六〇株）右紛失ノ屆出アリ向フ三ケ月以內ニ異議ノ申出ナキトキハ無効トス
昭和九年三月廿九日
株式會社正隆銀行

浪華洋行特選
春のお子樣用セーター品揃
デザインに、配色に申分のない美しいセーターのいろ〳〵が一層豐富に數揃へて居ります
¥二圓五十錢より五圓八十錢まで
浪華洋行 浪速町

マヽゴトニ グリコハ トリアヒ

お子樣方の御進級!!御入學お祝申上ます
少女用 各小學校標準 水兵服
女學生用 各女學校制定 水兵服
男子用 學生服幼年服 慶應型
お子樣方の制服 例年御定評の各寸法共出來揃つて居ります
モリタヤ イワキ町 電三四九六八

榮養最高級 大白飴 榮養おこしは
連鎖街（電二三三七二）大連堂

花に
初日三月三十日より 午後五時開演
先づ御目得 天下の美勝會 萬歳 來る
皆樣の大劇 大連劇場

ベルシェンド レクソー
舶來ピアノ
此のタッチ此の音色 先づ御試聽!
一木洋行 大連西通七十八番地 電話二二四六七番 上海・哈爾濱

吳服半額賣場
三月廿九日より四月四日まで
春吳服新柄大奉仕
セル最新柄發表展
春の深織名古屋帶大売出
春の京御召と小紋大売出
春の婚禮衣裳大奉仕會
遼東百貨店 大連百貨店 吳服部

新講談 丹下左膳 (60)

林不忘作　小田富彌畫

發願奇特帳（九）

發願奇特帳……皮肉な名前の帳面が、あつたもんです。

先方が願を立てゝ、奇特な申出をして來る。その中で、最も進物の額のすくないやつに、願ひ通り望みを叶へてやる――。

「ところで、お作事目附は、誰に持つて行つたものかな」

と、主水正、その發願奇特帳をペラペラとめくりながら

「サテと、藤田監物の三つかな」

算盤が、そばから口を出して

「山脇播磨様も三つ――」

「いや、さうぢやない」

帳面が、訂正した。

「播磨守様は、三つ串ぢや」

「三つ串なら、秋元淡路守様も三つ串」

「ウム、こゝに大瀧壹岐守、三つといふのがある」

「サアテ、藤田監物殿の三つと、壹岐守様の三つと、どちらをお取りになりますかな？」

主水正は、また暫く默つて、はじめからお終ひまで、もう一度發願奇特帳を丁寧にめくつてみた。

やがて、突拍子もない大聲を上げて

「ヤア！何も迷ふことはない。こゝに、二つと四分の一といふ、いやに細かいやつがあるぞ」

「誰です、四分の一なぞと、變てこなものをくつつけたのは」

「小笠原左衛門佐ぢや」

「ア、あの横紙破りの――」

と、言ふと三人は、聲を合はせて

どつと笑ひ崩れたが、主水正は直ぐ眞顔にかへり

「では、これで定まつた。小笠原左衛門佐殿に、お作事目附を押しつけてやるのぢや」

あれ程大騒ぎをした日光御造營奉行組下の二役も、こゝにやつと決定を見ましたので、主水正は記入係に命じて、いそぎ二通の書狀を作らせた。その一つには

「お望みに依り名譽あるお疊奉行の御役、貴殿に御願ひ仕り候

別所信濃守殿

そして、もう一つの手紙には

「切なるお願ひにより、日光お作事目附、貴殿にお頼み申上候

何分、子々孫々にいたるまで光榮のお役故、大過なきやう相勤めらるべく候

小笠原左衛門佐殿

それぞれ、二通の狀箱に封じて納めた主水正は、即刻、儐作ども一人の若黨を呼んで、同時に別所、小笠原の二家へ、屆けさせることになつた。二つの提灯が、こゝの林念寺柳生の門から、飛び出して、左右へすたこら消えて行く。

各大名の家では、今夜は夜明しで、柳生の締切りの結果を待つてゐます。自分のところでは、あれだけ持つて行つたのだから、先づどつちも逃れることが出來るだらうと、何處でもさう思つてゐると小石川第六天の別所信濃守の門を柳生家の提灯が一つ、飛び込んで來た。と思ふと、差し出された狀箱を奥の一間で、重役らが額を集めて、心配げに開いて見る。

「ワッ！疊奉行が當家へ落ちた。いや、これは有難い」

「ほんとですか。イヤ、何といふ名譽なことぢや」

「光榮ぢや」

名譽だ、光榮だと、口では言ひながらみんな青菜に鹽と萎れ返つて、ベソを搔いてゐる。

リオの誘惑

RKOラヂオ特作映畫、監督はハーバート・ブレノン、「南海の劫火」に活躍したドロレス・デル・リオ嬢が主演して情熱の南國メキシコの美しき歌姫の物語、第一回の日本版である（日活館にて上映中）

大物映畫を競爭上映 四月第一週

キネマと演藝

四月第一週の大連映畫街の見ものは映樂館の「月よりの使者」と中央館の「情炎の都市」だらう「月よりの使者」は四月三日より「情炎の都市」は一日早く四月二日より上映されるが、前者は入江たか子、高田稔のスターバリューと婦人雑誌連載の強さで行き、後者も蒲田のスター級を揃へた上に新聞連載の武器を持つてゐる、同じやうな性質を持つたこの二つの無聲大作映畫の正面衝突の勝敗は非常に當業者の注目をひくことだらう

この二大現代劇に對しては日活館は超弩級の時代劇「丹下左膳」を持つてあたり、常盤座は高松小女歌劇で巧に逃げる「丹下左膳」は少し遲れて五日頃上映の豫定らしいが第一篇と異り第二篇は終始大河内の劍戟左膳があばれ廻る大衆價値滿點の映畫であるだけに二大現代劇に對して相當物凄いヒットを飛ばすのではないかと豫想される、ともかくも花の四月に入つて大連映畫街は第一週より俄然亂戰を演ずるわけだ

官許 根療灸
●病…根切れ…健康！灸
淋病・胃腸病・神經痛
婦人病・呼吸器一般
特許「灸點探索器」完備
榮町二鐵井ビル電話八五三一
皇漢醫流 宗家 原田灸鍼 根療院
電車(惠比須町停留所北側)

看護婦諸嬢を「月よりの使者」試寫會に招待

映樂館では來る四月三日より新興キネマの大作、入江プロ映畫「月よりの使者」を「ギング萬歳」と共に上映するが「月よりの使者」は久米正雄氏の原作で人も知る如く看護婦をヒロインとした物語りで、入江たか子が白衣の天使に扮するので、特に四月二日午後四時より市内各病院勤務の看護婦諸孃三百名を招待無料試寫會を開催することゝなつた

ぢ疾・性病
神經痛・ロイマチス
結核豫防接種
弘洛医院

淋病 新藥
陸軍藥局方收載
ツヨール
淋菌を殺滅し…
各藥店ニ有リ

大好評！特作レコード
さくら音頭
赤城の子守唄
鹿兒島小原良節

童謡
動物園めぐり 望月・永岡
公園遊び 永岡・望月・河村
忠犬ハチ公 永岡・望月
おもちやのマーチ 吉田・河村・望月
兒童劇 一年生 長谷山誠、菊…

吹奏樂
舞踊曲「越後の花」
舞踊曲「櫻」 陸軍戸山學校軍樂隊
行進曲「双頭鷲の旗の下」
カルメン行進曲 ポリドール吹奏樂團
舞踊曲「郭公」
描寫曲「キャンプの火のほとり」 ポリドール管絃樂團

流行歌
アイヌ娘の春 渡辺光子
丘の微風 東海林太郎
寳塚音頭 三月時子・村雨まさ子・寳塚少女歌劇生
大漁音頭
滿洲音頭（滿洲國帝政記念） 新橋喜代三・東海林太郎
輝く滿洲 東海林太郎
大學の若旦那主題歌（松竹蒲田映畫） 東海林太郎・浅草〆香（合唱付）

新民謡 鹿兒島港音頭 鹿兒島新調 新橋喜代三
謠曲 鞍馬天狗

浪花節
追分しぐれ（秩父重剛作） 春日井梅鶯
天保水滸傳―飯岡斬込 玉川勝太郎
宮様と柏木一等兵 宮川左近

俚謠
少女掛合万歳 梅の家一徳・おかめ
松前三下り 山唄（青森祝唄） 新岡重男
江差追分 森竹玉齋 尺八 小林桂雲

傑作揃ひ 4月新譜

ポリドール・レコード

洋樂レコード
ベートーヴエン曲（四枚組函入） 洋琴五重奏曲 變ホ長調 作品一六番 伯林フイルハーモニック管絃樂團員（ピアノ）ヴオルフ博士（オーボエ）フエンツケ（クラリネット）ビユルクナー（ホルン）ツイモロンク（バスーン）ローテンシユタイン
ハイドン曲（三枚組函入） 交響曲第六番「驚愕」ト長調 伯林フイルハーモニック管絃樂團 ホレンシユタイン指揮
ドヴオルザーク曲 交響曲第五番「新世界より」 伯林國立歌劇場管絃樂團 クライベル博士指揮
春の囁き（シンデイング）／トロルドハウゲンの婚禮日（グリーグ） ワルター・レーベルヒ（ピアノ獨奏）
ガヴオツト（バッハ）／ミユゼツト／郭公（ダーカン） ポール・ブルノール（ハープシコード獨奏）
ホータ・ナヴアラ（サラサーテ）／歌の翼に乘りて（メンデルスゾーン） ヴアサ・プシホダ（ヴアイオリン獨奏）
…の使ひ（シユーバート） ユリウス・パツアーク（テノール獨唱）
ラ・パロマ／菩提樹の蔭の乙女 フオン・スターコフ管絃樂團
行進曲「星條旗」／行進曲「高等學校生徒」 ポリドール・シンフオニー管絃樂團

月よりの使者
入江たか子・高田稔主演
原作久米正雄 監督田坂具隆 撮影伊佐山三郎 婦人倶樂部連載
看護婦三百名御招待
新興キネマ超特作入江たか子・高田稔主演の「月よりの使者」封切に當り大連市內各病院に勤務される看護婦諸孃を左の方法により御招待致します
一、申込者は現在大連の病院に勤務する看護婦に限る
一、申込用紙は往復ハガキ（返信には必ず住所氏名明記の事）
一、一人一枚限りのこと
一、〆切は三月三十一日
一、宛名は市內西廣場 映樂館宣傳部へ
四月二日の午後四時より試寫會（一般公開は四月三日より）
映樂館

白衣の天使御招待
先着順によりお早くお申込み下さい 病院名御記入無きは無効とします。

用場劇用堂講に並び裝飾と具家
喫茶店ダンスホール用パイプ家具 鐵製連結椅子及カフエー
當店は御用命の節は御寢臺各種鐵製品と共に設計工事請負
合資會社 和興洋行
本店 大連市久方町一〇 電六二四九
出張所 新京吉野町一 電三三二六
代表社員 川畑保市
カタログ進呈

完成車
富士覇王號
富士宣傳號
富士東京號
ホドソン號
リーフ號
スポーツ號
オニ號
愛日號
ウルフ號
部分品
オニタイヤー
富士チエーン
其他一式
富士自轉車
輪界の雄
特約店
大連 松田商會
開原 中堂自轉車店
鞍山 永井商會
遼陽 本田商店
大連 丸一公司
大連 島田自轉車店
營口 永井商會
撫順 山口自轉車店
發賣元 三菱商事株式會社 大連支店
出張所 奉天、新京、哈爾賓、營口、安東

日米製品
製造元 株式會社 日米商店
龍井村 藤本支店
奉天 松永商會
奉天 米星商店
四平街 日光商會
新京 松田商會
安東 達磨商會
鐵嶺 成清自轉車店
奉天 田村商會
奉天 小林商會
開原 大眞商會
吉林 大久保洋行
哈爾賓 松浦洋行 其他

幾 全館
三月廿日より四月八日まで
抽籤割引券付春物賣出
春、春、春！ 人も心も解放の春が訪れました。春は花から――全館櫻の花を以つて滿飾、春を飾る新製流行品と共に皆様の春を讃えて居ります。
春の帶側、繪羽羽織、本セル大賣出し…二階
春の子供・ベビー用品大賣出し…二階
春のショール・パラソル陳列…一階
春のハンド・バッグ陳列…一階
春の子供乘物 大賣出し…三階
春の男物洋品 大賣出し…一階
食料品五種 大特價提供 地階
御抽籤に就いて
抽籤割引券
大連市浪速町 幾久屋

永原小兒科醫院

脫毛止に
黒髪養毛水を
抜毛、切毛、赤毛、フケ
カユミ、に御困りの方に

各國双眼鏡會社特約店
双眼鏡は清眼堂
双眼鏡 四倍…六倍 五圓以上四十圓
プリズム 六倍…十二倍 卅圓以上百八十圓
眼鏡と双眼鏡の店
清眼堂
大連連鎖街 電八四五七
奉天春日町 電三〇六

せき一切の特効藥
デフステン
發賣元 大連 松内楠陽堂

松竹蒲田超特作・オールトーキー
婦系圖
田中絹代・岡讓二主演
武田春郎・河村黎吉・小林十九二・宮島健一・阿部正三郎・日守新一・飯田蝶子・吉川滿子・若水絹子・助演
志賀靖郎・坪内美子・大塚君代・蒲田オールスターキャスト
文豪泉鏡花不朽の名作より
巨匠野村芳亭監督 第一回トーキー

連日札止 滿員御禮
高原の虹
坂東好太郎主演
花岡菊子・高尾光子・冬木京三・風間宗六・南光明・志賀靖郎・中村吉松・澤井三郎・小泉嘉輔・山路義人
柳川眞一原作脚色 星哲六監督

凄い評判だ!!
目下上映中 お早くおいで下さい
中央映畫館

警戒の要ある最近の雜株買人氣
滿洲株式利廻採算低下

内地株式市場においては、最近主力株は不引立ながら未曾有の低金利と金融緩慢を基調として雜株の物色買がさかんに行はれつゝあり猛烈な雜株飛躍時代を現出してゐるが、中には今まであまり名の知れてゐない株式まで相當な商内あり、可なり不堅實な取引も行はれこれが受渡不能に陷る危險性を多分に包藏してゐると見らるゝに至り、東京市場の如きは對策として

實物 市場の銘柄を甲、乙二部に分ち、乙部の取引に對しては取引員組合は之れを保證せず、且つ取引所は小切手を發行しないで取引員相互の相對賣買とすること等特殊規程を設け實物取引の危險をカバーすることになつた、右は内地において雜株取引が旺盛を極め、寧ろ危險性とへも帶びて來たことを物語る證左であるがこの雜株買人氣は滿洲まで瀰漫し、銀行株から工業株、工業株から土地株と次から次へ循環買ひが行はれ沿線方面においては殆ど名も知られてゐない、いかゞはしいボロ株等も相當の値段に取引されつゝある、大連五品取引所の如きも最近は定期、延取引における株式より寧ろ實取引における雜株に取引集中し、更に場外においては盛んに現物取引が行はれつゝあり、相場の値上りも著るしく、大連機械新株などは一月頃に比較して十一割以上も奔騰し其他の雜株も二三割以上の騰貴を示すに至つたので、從つて配當利廻りも甚だしく低下し市場のない雜株さへも六分以下に買はれるに至つた、これは内地と等しく低金利と金融緩慢に支援を受けた金から物への轉換運動の現れで、當然の成行きでもあるが

滿鐵 五品、新豆、錢鈔等の市場株は兎も角として平常においては殆ど取引の行はれない雜株而も滿洲地株を六分以下の利廻りに買ふことは既に人氣的に行き過ぎの觀あり、殊に場外における取引振りなどは可なり危險性を帶びつゝありとみられ一般に警戒されてゐるが、今五品市場における滿洲地株の一月四日會立初と最近の相場及び利廻りを示せば左の如し（單位十錢）

銘柄	一月四日	三月廿九日	利廻り割
正隆	[illegible]	[illegible]	[illegible]
同新	[illegible]	[illegible]	[illegible]
同二新	[illegible]	[illegible]	[illegible]
滿銀	[illegible]	[illegible]	[illegible]
同乙新	[illegible]	[illegible]	[illegible]
同丙新	[illegible]	[illegible]	[illegible]
五品信	[illegible]	[illegible]	[illegible]
新豆	[illegible]	[illegible]	[illegible]
錢鈔	[illegible]	[illegible]	[illegible]
五品代行	[illegible]	[illegible]	[illegible]
商取	[illegible]	[illegible]	―
不動產信託	[illegible]	[illegible]	[illegible]
滿蒙毛織	[illegible]	[illegible]	[illegible]
滿洲製麻	[illegible]	[illegible]	[illegible]
郊外土地	[illegible]	[illegible]	[illegible]
滿洲興業	[illegible]	[illegible]	[illegible]
土木企業	[illegible]	[illegible]	―
油脂工業	[illegible]	[illegible]	[illegible]
大連工業	[illegible]	[illegible]	[illegible]
大連機械	[illegible]	[illegible]	[illegible]
同新	[illegible]	[illegible]	―
化學工業	[illegible]	[illegible]	[illegible]
大連製氷	[illegible]	[illegible]	[illegible]
同新	[illegible]	[illegible]	[illegible]
滿鐵	[illegible]	[illegible]	[illegible]
同新	[illegible]	[illegible]	[illegible]
同二新	[illegible]	[illegible]	―
金福	[illegible]	[illegible]	[illegible]
電々	[illegible]	[illegible]	[illegible]
電々乙	三三、五	三五、〇	〇、五〇

冷靜な採算を忘れぬ樣
古田鮮銀支配人談

未曾有の低金利と金融緩慢時代であるから證券界が活況を呈するのは當然の成行きでもあるが、内容の堅實な株式だとか、市場性のある株式なら兎も角、平常餘り商内のない、而も名も知られてゐないやうなボロ株に手を出すのは考へ物であらう、金利が安いといつても滿洲の雜株は先づ六分利廻り程度に採算を持つことが常識的ではあるまいか、當地における雜株買人氣も一寸行き過ぎてゐる觀がある、昨今のやうに浮かれてゐると仕舞ひには大正九年の反動安――それ程まではないとしてもそれに似た苦杯をなめなければならないだらう、かういふ時代には不正直な人にしてやられて、正直な人が馬鹿をみる結果に陷り易い證券界の信用のために當業者も眞面目な取引を行ひ一般も又冷靜な採算を忘れぬやう注意することが必要であらう

滿洲國木材 本年度出廻見込
總額百六十餘萬石

【新京特電二十九日發】本年度に於ける滿洲國出材見込高につき某方面の調査によれば大要左の通りである

一、吉林材

產地	見込數量（單位石）
蛟河	五〇、〇〇〇
蛟河以西各驛	一〇、〇〇〇
柳樹河	二、六〇〇
二道河	一五、〇〇〇
黃柏甸	八〇、〇〇〇
威虎嶺	一二〇、〇〇〇
黃泥河	一〇〇、〇〇〇
秋利溝	一二〇、〇〇〇
敦化	一二〇、〇〇〇
大石頭	五〇、〇〇〇
合計	六五七、六〇〇
（以上敦圖沿線）	
拉濱沿線	五五、〇〇〇
松花江支流域	一五五、〇〇〇
二、北滿材	
牙木力	二九五、〇〇〇
葦沙河	二〇、〇〇〇
石道河口	一〇、〇〇〇
黃道河口	六〇、〇〇〇
海林	五〇、〇〇〇
牡丹江	一〇〇、〇〇〇
磨刀石	五、〇〇〇
穆稜	二〇、〇〇〇
小綏河	一〇、〇〇〇
合計	五七〇、〇〇〇
（以上北滿線東部沿線）	
海倫附近	一〇、〇〇〇
（以上呼海沿線）	
三姓附近	一五〇、〇〇〇
湯原附近	三〇、〇〇〇
方正附近	二〇、〇〇〇
合計	二〇〇、〇〇〇
（以上松花江流域）	
滿洲側鴨綠江流域	一、四六三、八八〇

家畜原種を購入 沿線農村に頒布
鐵路總局の勸業奬勵

鐵路總局では豫て鐵道沿線における村民の鐵道愛護精神の涵養を兼ね農家副業奬勵を行ふため家畜飼養を勸めてゐるがこれが實際事業に當つて總局地方科では羊、牛、豚の原種を購入し、各農家に頒布する計畫を立てた、先づ奉海沿線から始めることゝし、山城鎭に飼養場を設けたが、第一回事業として四月初めに種羊一千五百頭を國鐵沿線鐵路愛護村に頒布することゝなつた、なほ續いて牛、豚も夫々沿線農村に頒布し總局の勸業事業の一つとして沿線農民の鐵道愛護精神をひき起すことに努めると同時に農家副業として滿洲における家畜增產に努めるものである

獨逸產業統制實施
ナチス政策を徹底的に具現

獨逸は政權確保以來勞働、農業、金融の各方面に思ひ切つた改革を施して居るドイツのヒトラー政府は本月十三日、新法令を發布して愈々產業の全般的統制に乗り出した、國家社會主義理論の本格的實驗を行はんとするのである、新法令の要項は――

一、國內產業を十二門部に分ち各部門に指導者を置いて統制する

一、指導者は經濟相が任命する

一、經濟者に對しては更に一切の產業組織を創設、解散、合併せしむる權限を賦與する

卽ちドイツの全產業は直接に指導者の統制に服すと共に、間接に經濟相の指揮下に置かれる、この組織下では產業の個人的經營はそのまゝ存置されるが、不公正な競爭は指導者によつて徹底的に取締りを受ける、而して新法令の發布と同時に經濟相シユミット博士は正當なる競爭に基く紛爭は名譽裁判所をして解決に當らしむる旨發表した

◇

今回の法令を了解するためには去る一月に發表された國民勞働統制法の內容を點檢する必要がある、その要點を說明すると左の如くである――

一、企業指導者及信任顧問會

之は各企業において指導者と被指導者を區別し、前者は企業經營者之に當り後者は勞働者及使用人とする、兩者は共に企業目的の遂行と國家及國民への奉仕を指標として働く、要するに從來の企業組織と何等變らないが特別な形式を企業に與へてナチス經濟の眞義を鼓吹せんとするものである、更に指導者の外に最低二十人から成る信任顧問會を作り指導者の諮問機關たらしめる

一、勞働監督官

之は經濟相及勞働相の命を受け企業及勞働一般の紛爭を調停する、又勞賃俸給等の統制管理を行ふ

一、經營規約及賃銀統制

二十人以上の使用人を有する企業に適用されるもので、勞働時間や賃銀を規定し、ルーズヴエルトの產業規約と大同小異である

一、名譽裁判所

各企業に於ける紛爭の解決を計るのが目的、勞働監督官と異なり處罰權を有し、不公正な企業に對しては營業停止を命じたり罰金賦課等の權利を行使する

以上が勞働法の概略であるが、之を見ても分る如く、今回の新法令は主として右を擴大したものであり、各企業に對する統制を更に主要產業部門別に綜合的に行ふものであることが明かとならう

◇

新法令にある指導者といふ言葉は最近ドイツ經濟界で最も流行してゐる言葉の一つである、ナチスが過去一年間に亘つて試みた經濟政策の原則はナチスの言葉を藉れば一に「非ドイツ的分子の除去」にあつたが、本年からは愈々「ドイツ化」したドイツにナチス政策の全般的實驗を行ふべく、全產業を統制管理してナチス政策を徹底せしむる指導者が要望されて來たのである、昨年末經濟相シユミット博士は一雜誌に「一九三四年の使命」と題する一文を寄せたがその中で左の如く述べてゐる

ドイツ國民の向上を計るためには人民の改革が必要である、一九三三年はドイツの國家生活に新しいドイツ的形式を與へた、一九三四年に第一に行ふべきはドイツ國民の改革でなければならない、國民經濟の新組織を徹底的に遂行完成せしむるに足る指導者を國民の間から作らればならない――と

斯くて指導者原則が本年からナチス經濟政策の根幹をなすに至り、該原則確立の第一歩が新產業統制法において見られるのである

造船、航空兩會社合併
一部株式を公開
三菱財團の一轉機

【東京二十九日發國通】三菱合資では關係會社の職制整備を研究してゐたが、四月一日より副社長に岩崎彥彌太氏を推戴し、同時に關係會社の統制合理化をするに決定その第一步として四月早々三菱造船と三菱航空とを合併して新會社を設立決定新社長には斯波孝四郎氏が內定の模樣尙同時に右會社の增資を斷行して株式一部を一般投資家に公開し軍需景氣の利益を一般に開放の筈である

大豆市況好轉
三圓臺乘せ

大勢安による投げ物の殺到で遂に三圓臺割れを演じ恐怖相場を示した大豆は一昨後場から値頃の買物出でて反撥氣配に轉じ、二十九日前場では豆粕の好調を移して一般の買氣擡頭し殊に奧地筋の優勢買もあつて五、六錢方の昂騰を呈し最安値に比すれば十錢方戾したわけで、三月末日限は三圓一錢と止めて再び三圓臺乘せをみせた

朝鮮側二、二三四、〇〇〇

日蘭會商を正式受諾要望
バタビヤの日本人協會から

【東京二十九日發國通】バタビヤ日本人商業協會は日本商工會議所宛左の如き要望をして來た

帝國政府が日蘭會商を正式受諾せぬため、當地の輿論硬化し蘭印政府は商社指定の特許制度を發令せんとす、もしこれが實施を見れば在留邦商の存立を危ふからしむ會商受諾促進を乞ふ

渡高は十四萬四千兩で、標準値段一千五百八十七圓、この金額二十二萬八千五百二十八圓である、なほ前限に比し五萬八千七百四十三圓の增加である

渡方		受方	
原田	六萬	丸福	九萬
協豐	五萬七千	協豐	四萬六千
長聚隆	一萬四千	其他	八千
其他	一萬三千		

蘭印政府の輸入稅價格改訂

【東京二十九日發國通】臺灣銀行スラバヤ支店發電によれば蘭印政府は輸入稅許定價格改訂を四月初め實施の模樣で影響を受けるのは日本品であるが稅額は略二、三割高、又品物によつては倍額以上のものがある

鎭平銀受渡高

【安東特電二十九日發】安東取引所における二十八日限鎭平銀の受渡高は十四萬四千兩で、……

產金買入法案
四月上旬發布豫定
急激な引上げを避く

【東京特電二十九日發】日銀の產金買入法案は四月上旬公布される豫定であるが買上げ實施は中旬頃となる見込みで、値段も急激なる引上げを避け、先づ十圓臺に止めんとする模樣である

東亞勸業の營口農村收容

【新京特電二十九日發】本年度に於ける東亞勸業公司の第一次營口農村收容の鮮農豫定數は百二十戶であるが、右は鮮內に於て朝鮮總督府の斡旋によつて募集したもので四月上旬入滿の豫定である

船舶檢查權復舊對策を研究
關係者座談會を開く

内地における關東州置籍船の檢査權を從前通り大連海務協會にも認められたしとする海運關係者の座談會は既報の如く二十八日正午から海務協會に於て特に渡邊海務局長の出席を求めて開催した、船舶安全法の實施によつて帝國海事協會のみに檢查權が認められることは關東州置籍船主にとつて頗る不利不便があり、海務協會に於ても業務の一半を失ふことになるので最善の方法を如何にするかにつき種々議論が鬪はされたが、結局海務局から關東廳內務局長に申請し更に遞信省當局に同意を求むることになる段取りとなつたが、解決迄には相當の時日を要するものとみられてゐる、因に大連海運業聯合會では直に關東廳に右に關する請願書を提出した

標金市場休業

【上海特電二十九日發】三月三十日より四月二日に至る四日間はイースターホリデーに付き當地標金爲替市場共休業

當市もこれにつれ內地株は一齊安五品新豆等地株も三四十錢安と軟調を呈した

引上不當を說示
外相大使に訓電
蘇聯の換算率引上問題

【東京廿九日發國通】廣田外相は駐露大田大使宛左の訓電を發した

一、蘇聯政府の換算率引上げ要求は圓價低落によるといふが、金再禁輸以後締結された廣田、カラハン協定にも依然三十二錢五厘を認め居る故根據なし

一、蘇聯政府は一方的行爲でトラヤノフスキー幣原協定を廢棄し得といふが妥當性を認め難し

一、換算率改訂交涉は蘇聯側希望のやうに引上げとなるか、又は引下げとなるか前以て規定するは不當だ

一、蘇聯は換算率引上げ交涉を條件として追加競賣を日本當業者の滿足するやう手段を講ずるといふが不當措置是正は當然でこれを交涉開始の條件となすは同意し得ぬ

所在貧農のみじめさを如實に見せられてる年には殊更に諒悉しない。

大阪 滿洲取引所仲買人 株 入田憲治商店 證券 奉天宇治町 電四〇六七

日滿連絡の海運統制策研究
海事研究會が重大視し

日滿兩國間を連絡する海運の統制に關しては、業界では重大視して可成的具體的に善處せんと努力中であるが、海事研究會としても等閑に附し得ないものとして過日これに對する常議員會を開催種々審議したが、これが研究資料蒐集並に調査については相當の手數或は日數を必要とするのでこれを小委員會に附託し、統制の具體的原案確立を右委員會に一任することゝなり目下その步を進めてゐるが當面の問題として注目されてゐるのは

一、關東州置籍船と內地置籍船との間の甚しい差別を撤廢すること、卽ち關東州置籍船に對しては輸入稅が不必要なること、或は內地への配船に對しては一々許可を要すること、其他法令の不統一による種々なる不便等これ等諸差別の撤廢統一

二、滿洲特產物の運送に關し在滿船會社の享受しつゝある恩惠に內地船主も均霑したきこと

株 水越株式店 大連株式取引人 電長三三五 大連敷島町六六

株式反動安
日產六圓方暴落

二十九日前場大阪株式市場の定期寄は大株八十錢安、大新一圓八十錢安、鐘紡一圓五十錢安、鐘新九……

上海爲替情報

【上海二十九日發】紐育銀塊下げ滙り英米クロス高のため人氣不冴中央銀行は月末關係にて弗々賣物ありてやゝ強く後廣東筋の弗賣りと標金は吳培初の賣りに押す圓は小口デマンドの外大した商內なし

上海標金

寄値	九六六弗六
高值	九六六弗七
安値	九六三弗二
止値	九六三弗五

黃塵

◇…近ごろ內地貿易關係官民間に貿易省の設置論が擡頭してゐる、畢竟凄じい勢ひで世界に進出してる日本品への共同戰に對する重要性認識の結果だが、これも時代の推移に伴ふ一產物だ、もしも貿易省が出來れば、新大臣が一人殖える譯、これも當然の產物か。

◇…三菱財團が、その造船と航空の兩會社を合同して一部の株式を公開するさうだ、かくて軍需工業の儲けを一手に壟斷せず、これを讓愛しようといふのだらうが、近ごろ感心な心掛けだ。

◇…鐵路總局の勸業政策は滿洲農民賑恤の一策としてイ、愚ひつき、こましの樣に特產が安く……

鮮米の滿洲輸入
大して期待出來ぬ
大連米穀商の一觀測

四月の滿鮮商議聯合理事會に大連商工會議所が江蘇米輸入に代ふるに鮮米を以てすることを提議するとの報に對し、當地米穀業者方面では左の如き見解を持してゐる

滿洲國は十分米の自給ができ決して不足してはゐない、これは滿洲米の値段が鮮米に比し石三圓方安いことによつても證し得る、また米が商品である以上安い所に流れることは當然であつて高い米は這入る餘地がない、移入米は主として滿洲人間において需要されてゐるのであつて直接日本人の不足を補つてゐる譯ではない、一般滿洲人は高粱包米等を常食とするものではない、日本人の如く米を常食とするから少しも輸入を見なくとも困らないし、また値段の如何にもよる、昨年江蘇米の大量入荷を見たのは値段が安かつたためである、從つて朝鮮よりの輸入を奬勵しても値段の上から見て効果は期待できない

特產 市況（廿九日）
大豆昂騰 奧地筋買ひ

今朝の定期は大豆は奧地筋の買に昂騰を辿り豆粕は邦商の買に強調を示し豆油も堅調、高粱は奧地筋の買に昂騰を呈した

◇定期前場（銀建）
▲大豆（昂騰）單位厘 [illegible]
▲豆粕（強調）單位 [illegible]
▲豆油（強調）單位錢 [illegible]
▲高粱（昂騰）單位厘 [illegible]
▲普通大豆 [illegible]

◇現物前場（銀建）
大豆（裸物）[illegible]
混保（袋込）[illegible]
普通（袋込）[illegible]
大豆（裸物）[illegible]
▲包米 出來不申

定期喰合高（廿八日）[illegible]

錢鈔
紐育銀高で鈔票引締る

海外情報は倫敦銀塊現物八分の一安、先物八分の一安、紐育銀塊八分三高、孟買銀塊四分の一安、米英クロス八分の五高、米支二五セント安、米日同率、滬申九五元六三〇、滙標九五元九五、滙申十元四圓、上海標金二元四安と入れ當市は五、六十錢高と反撥した

◇定期前場 [illegible]
◇現物 [illegible]

株式
地株軟調 日產暴落

[illegible]

豆 [illegible]

銀 [illegible]

株 [illegible]

商品
麻袋軟弱 綿糸陀り

麻袋 產地情報は繊、青、爲替共に同率、當市は先物の安値には相當買氣はれて弗々手合せあり相場は依然下値に押込まれ今朝は現物三十六錢三厘、先限三……

綿糸 米棉現物五ポイント安、先限十安、印棉一、二留比安と綿安が傳へたるも、大阪三品は存外晚りに保合で居る當市は見送らる

滿鐵株（弱保合）
東京短期 滿鐵新 六十七圓二十錢
大阪短期 滿鐵舊 六十八圓三十錢

爲替相場
手形交換高（廿九日）[illegible]
鮮銀 [illegible]

奥地相場
錢鈔 [illegible]

市場電報（廿九日）
銀塊及爲替
[illegible]

神戶日米
[illegible]

棉花
[illegible]

大阪株式
[illegible]

東京株式
[illegible]

大阪期米
[illegible]

神戶期米
[illegible]

東京期米
[illegible]

大阪綿糸
[illegible]

大阪棉花
[illegible]

橫濱生糸
[illegible]

印度麻袋
[illegible]

特產（哈爾濱）
[illegible]

獨特 北平料理 登瀛閣 電話八一七〇番

乳兒・幼兒・婦人科專門 幡井醫院 大連市西公園町一三三 （中央公園正門前東入） 電話四八五九番

產科・婦人科 大槻醫院 醫學博士 大槻滿次郎 大連市桔梗町二四（大連運動場前） 電話三五三三番

小兒科專門 吉田小兒科醫院 院長 醫學博士 吉田六郎 大連市若狹町二二（志摩洋行橫） 電話八一三三番

安田經營 海上 火災 保險 代理店 滿洲總 國際運輸 保險部 沿線各地の御用命は最寄店所へ… 大連市山縣通り 電話三二五一番

實用足袋卸賣 山本洋行

產婦人科 婦人の病は婦人の手で 女醫 永井清子 永井婦人醫院 病室完成入院隨意 大連市若狹町四十三 電話三六六六番

產婦人科・內科（入院隨意） 佐志醫院 大連信濃町九〇 浪速町停留所中角 電六五〇二番

洋服類卸賣 筑後屋商店

帝國館 料金十錢 廿九日・卅日二日間限 護持院ヶ原の火華（羅門光三郎・毛利峰子主演） 宿命に泣く兒（松浦築枝主演） 風流上州風（阿部九州男主演） 死の薄化粧（水原洋一主演）

第二松竹館 やくざ道 孔雀船 春の秘密 廿六日より三日間 電九〇六八

中央館 階下五十錢 婦系圖 十五卷 田中絹代・岡讓二主演 高原の虹

常盤座 廿六日封切 第一回トーキー 野村芳亭監督

映樂館 今日の番組 大衆料金四十錢 新釋 伊達事變 鈴木澄子・小金井勝 監視隊 鐵の街 發聲ユニ社 豫告篇上映：使者より月

日活館 廿九日公開 心の太陽 一刀流士道陣 リオの誘惑

ゲーリー・クーパー氏 或る日曜日の午後 パラマウント社 明朗な爆笑篇 彼女の用心棒 エドマンド・ロウ氏主演 廿六日より堂々封切 女性ファンに限り特別サービス 階下階上共各十錢引

二十錢 大都時代劇部オールスター大會 影武者異變 全四篇 廿八日より公開

(昭和八年十二月十五日 第三種郵便物認可)

滿洲日報

朝夕刊共十二頁

定價 一部賣 金五錢 一ケ月 金一圓二十錢 郵税 金十五錢
廣告料 普通一行 金一圓三十錢 特別場所指定 金二圓六十錢 二割以上加算
發行人 鈴木 界
編輯人 橋本喜代治
印刷人 本村武盛

發行所 大連市東公園町三十一番地 株式會社 滿洲日報社 振替口座大連六〇番

園公の首の振方
齋藤首相近く往訪
文相後任も同時決定

【東京二十八日發國通】齋藤首相は議會後の內閣補强工作を行ふ肚で既に二十七日高橋山本兩相等と準備打合せし、その結果齋藤首相は取り敢ず四月四、五日頃西園寺公訪問を豫定した模樣で尙西園寺公に報告する內容は先づ大體左の諸項と解される

一、六十五議會で總豫算案他各種重要法律案全部成立したこと

一、中島、鳩山兩氏の辭任事情今後專任文相を補充し更に來年度新施設計畫に着手し得る自信あること

一、農村救濟問題に對し取敢へず議會で決定の諸案を實施し萬全の方法を取ること

一、財政經濟の方針、社會教育思想對策施設

西園寺公と會見後四月九日頃歸京の上鈴木政友總裁に會見新文相につき黨內人物推薦を交渉、遲くも十日頃迄には新文相の任命の段取りとなる模樣である

齋藤首相の園公訪問
來る四月一日

【東京二十九日發國通】齋藤首相は閣內三長老會議で今後の時局に處する政府の最高方針を決定したので、近く西園寺公を興津に訪問し議會の經過を報告し、兼ねて政府の所信を披瀝し歸京早々專任文相の後任補充をなすことになつてゐるが、園公訪問の時機は案外早く特別の事情發生せざる限り來る四月一日訪問する模樣である

兩特使御慰問
雪の濱御苑で鴨獵

【東京二十九日發國通】滿洲國特使入京第四日目珍しくも早朝から盛んに雪が降つて帝都は何處も彼處も眞白い銀世界と化した、畏き邊りでは鄭、熙兩特使に對し御慰勞の思召により午前十時より濱御苑にて鴨獵を仰出されたので鄭特使の滿洲服着用以外はそれぞれ打寛いだ背廣服姿にて林式部長官、黑田、醍醐、吉川各接伴員、坊城主獵課長以下式部官の誘導にて一同鴨網を手に霏々たる雪を冒して壯快な鴨獵に終日を過ごし正午には同所で鴨料理の午餐を賜はり午後二時頃歡を盡して一同御苑を退出した

聖上・兩特使に花瓶を御下賜

【東京廿八日發國通】天皇陛下には鄭、熙兩特使の勞を犒はせられ廿八日左の如く花瓶一對宛御下賜の御沙汰あり山縣式部職外事課長が本日午後二時帝國ホテルに捧持し兩特使にそれぞれ傳達した

一、七寶花瓶(月見草の圖)一對 鄭孝胥氏へ

一、同(霜の葉小鳥の圖)一對 熙洽氏へ

外相の招宴

【東京二十八日發國通】廣田外相は昨夜六時半より外相官邸において鄭、熙兩特使一行及び丁公使、大橋次長を招待し、主人側より廣田外相、重光、瀧兩次官、林式部長官、各部局長その他湯淺宮相、倉富樞府議長、石井樞密顧問官出席し、席上廣田外相より日滿兩國々交の益々敦厚ならん事を切望する旨の挨拶あり、之に對し兩特使は夫々感謝の辭を述べた後歡談、同九時過散會した

修聘特使參內(二重橋前にて撮す)

三社獨占に對抗
積荷放散運動
裏日本朝鮮航路と海事研究會

【東京特電二十九日發】北鮮の三港灣と裏日本各港との連絡運輸についてはわが政府は暫く多港主義をとり實際の成績に應じて徐ろに對策を講ずることゝなつてゐるが內地海運業者の團體たる海事研究會では近く日滿海運統制案を樹て北鮮三港と內地諸港との連絡統制をはかるとともに三港から輸出される物資が商船、大汽及び朝鮮郵船の三社に獨占となれる現狀を打破して廣く內地の各汽船會社にこれを開放すべしとの意見に基き運動を開始する筈である、この運動は合理的に見えるが日滿運輸の問題は單に海上のみの關係でなく今後滿洲國の產業發展に伴ひ滿鐵各線による運輸と海上連絡及び日本の工業地との關係を一貫して考へなければならぬのでこの運動の如く群小の汽船會社に開放して自由の競爭を行はせることは決して好結果を招かぬものとみられる

一億二千萬圓突破
滿鐵八年度鐵道收入

鐵道部の滿鐵八年度鐵道收入一億二千萬突破の理想はいよいよ二十八日に達せられ遂に一億二千二十餘萬圓の收入累計をあげ前年同期比一千四百七十餘萬圓の增收となつた、左にこれを個別的に擧ぐれば(單位圓無印增)

	廿八日現在	前年比
旅客	一八、五五七、八〇七	三、九六八、〇五五
貨物	九五、九〇七、五四七	八、九六八、九三三
其他	五、七二一、五八六	一、九五八、一〇五
計	一二〇、三九六、九五五	一四、七三一、一〇三

事故防止デー

滿鐵々道部では荷主サービス改善の一助として五月一日から十日間に亙り全線に荷物減損事故防止デーを施行することゝなつた

愛護村助成案

滿鐵々道部では豫算約五萬圓を投じて九年度の愛護村助長計畫を建てゝゐるが、その第一着手として地方部農務課の協力を受け愛護村で本春播種する種子の無料消毒を行ひ從來農民が種子の蟲害で種子の一割乃至三割を捨てゝゐた被害を助け農村振興の一助とすることゝなつた、なほ各鐵道事務所管區の消毒日は左の如くである

▲大連四、五、六日▲奉天四、五、八、九日▲新京九、一〇、一一日

三木、中島兩氏
二十九日官報發表

【東京二十九日發國通】東京府第一區選出議員三木武吉、同府第六區選出議員中島守利兩名は瀆職被告事件で本月二十六日大審院に於て上告棄却の結果退職者となりたる旨廿九日官報を以て發表された

四月初め黃郛氏南下
蔣氏と對滿政策協議

【北平二十九日發國通】行政院駐平政務委員長黃郛氏は四月三、四日南昌に赴き蔣介石氏と會見北支政情を報告したる後對滿方策を協議する筈であるが、更に南京において汪精衛氏と會見四月下旬上海經由歸任の筈である 尙ほ有吉公使とも會見、日支關係につき重要意見の交換をなすものと觀られてゐる

したが、車中北支問題につき左の如く語つた

黃郛氏が南京に赴くが之によつて一時沈滯してゐた北支問題も略解決つくものと見られ黃郛氏の南京行きの結果は非常に注目されてゐる、又日支間に立つ黃郛氏の生命は長い

武器借款
廣西派と佛領 印支交涉成立

【東京二十八日發國通】某所着電によれば廣西派の李宗仁は昨年末安南に赴き佛領印度支那側との間に武器借款の交涉を進めてゐたがこの程契約成立空軍陸軍關係の兵器大量を購入する事となつた、その總額は約五百萬元、尙ほ李は佛人援助の下に兵工廠並に大飛行場(南寧附近)を建設する筈で又廣西政權は四川雲南貴州に對しても結束を固めんとする運動を開始した

根本新聞班長東上

【京城二十九日發國通】陸軍省新聞班長に轉任した前支那駐屯軍司令部附根本博中佐は前關東軍第四課新聞係宮脇中佐と同道陸路東上

佛國赤字退治
官吏淘汰を斷行
總額廿五億法を節約

【パリ二十七日發國通】確實なる筋より聞知する所によれば、ズーメルグ氏を首班とする佛南西國一致非常時政府は尨大な赤字豫算の切拔け策として近く官吏の大淘汰を斷行する事となり數日中に右に關する法令の發令をみる筈である、右整理案の內容左の如し

一、官吏八萬人を退職せしめその後任を任命せず

一、同時に一官吏は他職を兼ねる複式制度とす

右の結果總額二十五億フランに上る多額の官吏俸給が節約され四十一億フランの赤字の半分以上が一擧に抹消される事となる譯である

蒲本部隊出發

【下關二十九日發國通】交代のため出動する蒲本部隊〇〇名は本日午前十時半關釜連絡船で出發の途についた

三凱旋將軍
聖上陛下に拜謁

【東京特電二十八日發】滿洲事變の當初より南滿、遼西地方に出動し錦州攻略を始めとし熱河討伐戰に北支の戰鬪などに不朽の武勳を樹てた前第〇〇團長、新任東京警備司令官西義一中將は二十九日午前九時東京驛着列車で帝都に晴れの凱旋をなし、先着の前〇〇隊司令官井上忠也中將、前〇〇團長茂木謙之助少將と落合ひ凱旋將軍として宮內省差廻しの自動車にて宮中に參內、十時表御座所において天皇陛下に拜謁仰付られそれぞれ在滿中の軍狀を伏奏して凱旋の使命を果す豫定である

なほ三將軍は前關東軍參謀長小磯國昭中將と共に三十一日午前十一時三十分あらためて宮中に參內、皇后陛下より謁を賜り御機嫌を奉伺した後正午天皇陛下には畏くも四將軍に對し午餐の御陪食を仰付けられる御豫定と承る

伯國憲法修正案
審議未了か
わが當局成行を監視

【東京二十九日發國通】ブラジル駐箚林大使公報によると目下討議中の憲法草案への修正案は二十四日まで五百八件で締切りまでに一千件に達せん、憲法會議は二十二日八回目を開き三十回で終へると修正案は審議未了となると見らるが、わが外務省では修正案中幾許が排日移民法に關するか判らないので成行きを監視しブラジル政府の信義に信頼し不詳なる修正案の通過なきを期待してゐる

人見大佐過奉

【奉天特電二十九日發】北滿依蘭の戰鬪に名譽の戰死を遂げた飯塚部隊長の後任として廣島より來任した人見與一大佐は二十九日午後二時安奉線列車にて歸奉少憩の後三時發はとで新京に向つたが語る

飯塚少將の後任として命を受け來滿した、自分は大正二年から四年まで中尉時代に鐵嶺にゐたことがあり間島臨時派遣部隊に在任し滿洲とは相當緣故が深い少將は士官學校の三年先輩であり又この立派な〇隊長の後で自分は適任かどうか心配してゐるが大いにやる積りだ、部下〇隊に約〇〇名の戰死者を出してなり今後は大いに頑張つてその悲しみを少くしたいと思ふ

鐵道收入
黑字六百萬圓

【東京二十八日發國通】鐵道省の鐵道運輸收入狀況は增收に增收を重ね舊冬十二月實行豫算編成に當つては前年に比し實に四千百萬圓の增加を見込んだがその後何增收の勢ひ熄まず二十六日現在概算に依れば既に四千四百八十八萬一千圓の增收を示し一日平均二十萬圓以上の增收振りで本年度一杯の前年度增收は餘す四日間には四千五百萬圓を突破し六百萬圓[illegible]

正式認可は
三月卅日
滿鐵來年豫算

滿鐵の昭和九年度事業費および營業收支豫算は年度變りを前にして未だ主務省からの認可がなく待ち切れなくなつた滿鐵經理部では二十七日東京支社に問合せ電報を發したところ二十八日大藏省の都合にて認可はなほ二三日遲延することゝなつたとの返電が入つた、從つて滿鐵豫算が正式認可を見るのは三月三十日と見られてゐる

稅關設置請願

【奉天特電二十九日發】朝鮮內における保稅倉庫制度の施行と倉庫及び稅關員出張所を可及的速かに奉天に施設されたいと朝鮮輸出貿易協會から奉天商工會議所を經由し實業、財政兩部大臣に要請して來たが、その內容は現行制度では大連、安東、營口の如く關稅線が遠距離にあるため稅關課稅率に不均衡な狀態であるから設けてほしいといふのである

滯する事確實となつた

方面委員助成
會設立機運

大連に於ける方面事業は昭和五年末創設當初より各委員關係者の熱心なる努力に依り物凄い躍進振りを示してゐるが何幾多のなすべき事業あるに拘らず經費その他の關係で見合せてゐる點等も少くなく此際內地各大都市の例にならひ、方面事業助成會を設け此の種社會事業の萬全を期すべしとの聲起り關係方面で協議中であつたが民政署が中心となり助成會設立の具體化を計ることになつた

而して二十九日の總會に於ても緊急設置すべしとなす者が多く近く實現の運びに至るものと見らる

方面委員會總會

方面委員會では二十九日午後四時半より滿鐵社員俱樂部において方面總會を開催、御影山署長の挨拶に次いで成田地方課長八年度に於ける方面事業の經過を詳細に說明し終つて各委員、參事等の感想或ひは希望等につき協議を重ね、晩餐に入り八時散會したが成田地方課長の說明によると八年度における取扱件數は一萬三千二百四十六件に上り創立當初六年度に比すると五千五百七十件の增加を示し、金額にして八年度大約六萬三千圓に上つてをり方面事業の躍進振りを物語つてゐる、方面事業により救濟される者は係累過多による貧困者が最も多く全體の一八%を占め次が疾病の一六%失業のため一五%といふ割合を示してゐる

萬國紡績聯合會
委員會五月二日開會

【ロンドン二十八日發國通】ベルリンの豫定を變更してロンドンに開かれる事になつた萬國紡績聯合會委員會は五月二日開會に決した

滿蒙の護りに
(新京、哈爾濱、チチハル、承德)
四大忠靈塔建設

財團法人忠靈顯彰會では、帝國の生命線確保、滿洲國建設の大業に護國の鬼と化した幾多の忠勇なる英靈を慰め且つ其の功績を永遠に記念し滿蒙の護りたらしめんため新京、哈爾濱、チチハル、承德の四ケ所に大忠靈塔建設の議成り目下廣く淨財を募りつゝありますが、本社でもこの義擧に滿腔の贊意を表してこれを後援する事となり、該寄附金を左の要項によつて取扱ふことに致しました、讀者各位の熱誠なる贊助を御願ひします

三月二十日 後援 滿洲日報社

要項

一、寄附金額 隨意
一、受付期日 五月末限りとす
一、受付個所 本社事業部、各支社支局
一、寄附者芳名 本社關係取扱分は紙上に發表
一、處理方法 財團法人忠靈顯彰會に一任す

統計資料の蒐集
鐵路總局主務者設置

【奉天特電二十九日發】鐵路總局では四月一日から總局の綜合性統制をもつて鐵道本來の使命を遂行することになつてゐるが鐵道の事業計畫なるものは各國線の有する正確なる統計の資料を必要とし主要統計を基礎としてこれを審議しその運用と將來の方針を決定し總ての案を作成するのであるが、今回の職制改正によるも四局內に直に完全なる統計、審議の各部門を設くることができず、技術的人員に缺けたる點あるので總局としては各國線全體を統轄する目的から統計と審議科は總局內に設け技術的人物の養成とともに統計資料を蒐集し審議を行ふ意向で康德元年度豫算をもつて實行する筈で多分本年下半期に實現するであらうと

鈴木大佐凱旋

凱旋する關東軍兵器所長鈴木大佐は二十九日奉天發はとで大連に着したが、一昨年四月着任以來全滿各地の討匪行を始め熱河における反滿抗日軍の一掃のため出動した皇軍に對し兵器補充修理一切を擔任して軍の作戰に後顧の憂ひなからしめ眞の銃後の大任を遂行し東京に歸還することになつたが、大佐は奉天に於て語る

兵器所は造兵廠の一部の引續ぎて戰時駐屯してゐたが今回常駐することになり需用の大半を成就したことは部下將士の努力であり且つ國民凡ゆる方面からの多大の御後援によるもので感謝に堪へない、皇軍が各地に轉戰した際は全員殆ど徹宵で深夜業の活動を爲し各部隊に急送貨物の配給についても不眠不休で幸ひ大なる過失もなく任務を果したことは喜びに堪へないどうか今後とも宜しくお願ひをしたいと挨拶を述べた

樞府顧問官
詮衡經緯

【東京二十八日發國通】樞密顧問官は既報の如く三名補充されたが齋藤首相は初め樞府が成可く國務大臣の經驗のある人物をと言ふ希望もあつたので、前官禮遇者たる幣原喜重郎及び勝田主計の兩氏に白羽の矢を立て內交涉をしたが、幣原男も勝田氏も未だ政界に野心あるため之を斷つたので既報の三氏に決定した譯である

尙右三氏の詮衡事情をみるに、齋藤首相は今回の補充は伊東巳代治伯、鎌田榮吉、岡田良平、古市公威男等の後任であるため政治的經驗多き者及政界の現狀より觀て人格者といふ事となり石塚英藏、石渡敏一、阪本釤之助、二上兵治、高田早苗、小野塚喜平次、井上通泰、幣原喜重郎、勝田主計の諸氏中より詮衡の結果阪本釤之助、石塚英藏、石渡敏一の三氏に決定したもので

阪本氏 は黨色無く地方長官出で歷代內閣に相當恐れられてゐた人格者であるため齋藤首相自ら推したものといはれ

石塚氏 は民政系の勅選で濱口內閣の時臺灣總督となつた人で故人の兒玉源太郎伯、故伊東巳代治伯の知遇を受けたと言ふ官界の古武者であるが、今回は山本內相等の民政系よりの推薦が與つて力あるものと言はれ

石渡氏 は齋藤內閣成立當初より南遞相等政友系より推薦してゐたが今回民政系の石塚氏との振合から選に入つたものと云はれてゐる

政黨團結運動
續行

【東京二十九日發國通】政黨聯携懇和會昨日午後六時陶々亭に開會、大同團結運動は今後とも繼續し、同時に時々會合するに意見一致し、同時に政友新陣容が成つたので、一時的の正式機關による聯携を圖る事になり各委員は二十九日新幹部に交涉する事になつた

至誠實行 共存共榮

第七回大決算終了

我社は創業以來四十有五年、至誠實行を經とし、共存共榮を緯として、專心保險報國の念願の下に拮据經營を續け、昨年末を以て昭和四年より昭和八年に至る第七回大決算期を終りました。事業成績頗る優秀、歐米大會社に比するも毫も遜色なき內容と進展力とを備ふるに至りました事は、偏に江湖各位の絕大なる御後援と御信任に因るものと深く感謝の意を表する次第であります。

最高の契約高・鞏固無比の內容

我社保有契約高は昭和四年以來六億五千餘萬圓を增加して今日に於ては十三億六千萬圓に達し、本邦斯界の最高峰をなして居ります。之に對し總資產は三億四百餘萬圓でありましてその內容は最も堅實優良、昨年の如き未曾有の低金利時代にも平均利廻六分三厘三毛の好成績を示し、且財產評價は最も嚴正、社業の基礎は鞏固無比であります。

潤澤豐富なる加入者配當

巧妙なる事業經營の結果生じたる、當大決算期五ケ年間の利益の大部分は之を加入者に分配したのでありまして、證券配當附保險加入者に對する增加保險契約一時拂保險料充當金二千三百餘萬圓をはじめ、每年利益配當附保險加入者に對する配當金及その積立金、保險契約追加配當金及その準備金、其他配當金等、合計二千八百四十餘萬圓に達するのであります。

奉仕の充實・保險報國

當大決算期中に於て我社は保險契約追加配當の實施、約款の改正、日本生命濟生會並に日生病院の活動及び充實、保險金年金支拂特約の實施等諸般に亘り奉仕的施設の完備に努めたのであります。尙我社は五年目每の大決算に於きまして、五ケ年間の利益の大部分を加入者に分配したる殘額を以て更に社會公益の爲社業に關係ある有益なる諸事業に相當の寄附金支出を行ひ保險報國の實を擧ぐる事に努めて居ります。第五回大決算に於て金一百萬圓を寄附支出し、今上陛下御成婚記念として財團法人日本生命濟生會を設立し、更に第六回大決算に於て金二十五萬圓、今回第七回大決算に於て金五十萬圓を同會に寄附したる如きはその一例であります。

皇太子殿下御生誕奉祝記念奉仕

昨昭和八年十二月二十三日旭旦、畏くも皇儲殿下御生誕の御慶事に逢ひ奉り、國家至上の慶福に九千萬國民の感激は洵に切なるものがあります。我社は奉祝の微衷を表する爲今回金一百萬圓を斯業に關係ある國防事業に對し獻金を爲し、又金十萬圓を生命保險經營研究機關設置基金に寄附支出を行ひました。尙同時に二月十一日紀元節以降本年中の新規契約に對し、優雅典麗なる記念保險證券を發行しこの千載一遇の光榮を記念することゝ致しました。茲に切に大方の御贊同と御利用を冀ふ次第であります。

日本生命保險株式會社
大阪市東區今橋四丁目

社説　三位一體制と議會の提唱

[illegible]い。完全でないことの確認された以上、速かに改制をさるべき筈であるが、政府が治安維持上尚は現狀を繼續するといふ論據は、軍部中心の工作が尚は必要であるといふことに外ならない。日滿議定書に依る國防及び治安維持の共同が、軍部に依りて行はるゝことは言を俟たぬが此の軍部の基幹的任務に基いて全權大使と關東長官との併合的處理を必要とするといふことは結局治安維持に關する警備及び警察に關する問題である。

◇

而して警察問題に就いては、議會で外務、拓務兩大臣より明白に答辯された。大使館の警察部長を憲兵司令官が兼務し、關東廳警務局長がその顧問となつて大體統制が執れてゐるといふのである。軍事行動を主とする軍隊の任務が、常時の治安維持と相異することは言ふ迄もないが、匪賊に對する警備は此間明確なる限界を設ける譯に行かぬ筈で、特に憲兵と警察とが共通的に動くばかりでなく、多くの場合に軍警共同の狀態である。勿論積極的行動を執る場合と、消極的警備に當る場合と、自ら事態は違ふけれども、その都度軍隊と警察との限界を定めることは困難で、結局軍隊も憲兵も警察も、その大部分は共通的任務に當るもの〻やうである。而してこれ等の任務に關し條約上の任務を負ふ軍部が中心となることは當然であるから、憲兵や警察がこれに合流して、共同動作に當ることを必要とし、茲に三者を共通する統制上の問題が發生する。

◇

議會に於ては、此の統制問題に關して、仔細に檢討されたが要するに領事館警察と關東廳警察との統一を如何にすべきかといふ結論に對して、右の如き便宜の方法を以てし、基幹的の編成と機構とは未だ明示されなかつた。故に此の警察問題も亦過渡期の變態として認められたことは、三位一體の現制と全然同一である。三位一體の改制が未だ具體的でない事情が、主として此の警察問題に關する以上、それは當然で、兩者は結局不可分の關係を以て處理されねばならぬ。否寧ろ警察問題の解決を力點として、三位一體制の解消となり新機構が生れることを期待し得るので、議會では警察機構の改善を待ち、我在滿機關の整備を望んでゐる。

◇

而して我在滿機關の體制と形態とに就いては、最早前例の事例と、比較の採用と、模倣の依頼とを以てする官場一流の行事を必要としないので、悉く新局[illegible]

新情勢に對應し 産業行政擴充の要
關東廳機構の諸考察

[illegible]前も滿洲國に關係あ[illegible]事、經濟は各その分が明白で、又國內機[illegible]る關東州治は全然別[illegible]ら、此の間何等の交[illegible]あるべきものではな[illegible]滿關係の意識的若くは無意識的交錯は、共同防衞を行ふ軍事的結合を推及して、或は政治的經濟的混同に陷るものなしとせぬので、議會に於て政治經濟に關する分界を明かにすべしとの提唱があつたのは、この混線狀態の改良を指摘したものである。吾人は理論的に議會の指摘した在滿機關の整正を是認すると共に、實際的には適從する所を知らざるが如き、現在の混線狀態を改むることに悉く同意し、その一日も早きを望まねばならぬ。特に大藏男が高唱した關東廳の行政事務促進に關しては、實際的要求の痛切なることを認め、來るべき三位一體制の改正を期待せざるを得ない。

滿洲の新情勢に順應して我在滿機關の動向が自然變更を來し刷新さるべきことは事變後行はれた機構の變改に見るも明かであるが從來軍部及び滿鐵の諸關係に就いては種々論議され且つ幾多の檢討を重ねてゐる模樣であるけれども旅順の一隅に蟠在せる關東廳は三位一體の長官兼任に依りて事務的に必要に依り一部新京に出動を餘儀なくされた外關東州外警察官の問題を除いては殆ど存在たるが如く

別個の

これ迄唱へられた所は主として其の改制縮小を行ふことに概れ一致してゐるやうである、然るに關東廳當局の意圖としては昨秋滿鐵改組問題の起つた時所謂關東廳案なるものを提議して文官中心主義を執らんとする計畫を立てた如く決して機構の縮小を意識せざるのみならず警察官の臨時增員を有力なる事實として積極的に滿洲國の新事態に對應せんとし殊に拓務省の計畫に成る滿鐵專任監理官制度を關東廳の機構中に收めて如實に現機の擴張を行ふこととなりこれが爲めに所要經費三萬數千圓を九年度豫算に計上して通過成立し又九年度豫算は一般的に膨脹を示してゐるので次第に其の內容は充實を現示してゐる狀況である故に關東廳の縮小、改制の如きは言ふべくして今日迄殆ど實行の機運を促進せざるのみならず却て膨脹擴大の事態を誘致してゐるから議會に於て

過渡期の

變態と

して確認された三位一體制が將來根本的改制を見る場合に我が在滿機關の全機構に關して關東廳の基幹的制度を如何にするかの問題が定まらざる限り必然的に縮小よりは寧ろ擴大に動向する狀態である

尤も滿鐵附屬地に在つた沿線取引所の解消の如く其の必要を認めざるに至りて實際上の縮小となつたものもあるが取引所の解消理由としては事變前に於ても交通の發達と變遷とに依り往年取引所施設の當時と異なり特産物の集散に變化を來した爲め既に早く廢止の運命を促進してゐたことが認められるので更に滿洲國の成立に依り對立的經濟機構の有害無益なるを痛感するに至りて其の廢止に拍車をかけたものである、而して此の取引所の解消に依る機構上の縮小を除いては關東廳官場の形態は右の如く擴大的意識を旺盛にし豫算面に於て現實にそれを擧示してゐるので特に當局は現在將來に對する滿洲國の新情勢と

關東廳　その聯關に就いて

內政的にも關東州の施政を推及して直間接に滿洲國の行政經濟等に寄與せんとする意圖を有してゐる

就中教育、勸業等の方面に亘りて關東廳多年の經驗智識を移して滿洲國の開發と整備とに資する所あらんとし一例としては棉花栽培の先覺的指導が擧げられてゐるが斯かる善良なる意圖は强ち排斥すべきではなけれども是を以て官場機構の維持及び擴大を思惟するとは當らず概言せば關東州の施政と施設とが移して以て悉く滿洲國の開發指導に寄與するとは考へられぬのでそれは猫額大の關東州と廣漠たる滿洲の領域とが南北風土を異にし又各般の事態を相異する爲めにでもあるが主として關東州の日本流の施設が滿洲國の實情に適するや否やが問題であらうといはれてゐる、又之を我官制及び豫算の關係から見れば斯くの如きは全然餘計なことで或は埒外に走る嫌ひなしとせず關東廳は關東州の統治と滿鐵附屬地の警察等二、三の特殊行政に當るのが任務で毫も滿洲國に對する國際的任務を有せざるのみならず豫算關係からいへば右管轄區域內に於ける

官制に

基く施政に要するもの〻外は假令間接的聯關を有するものと雖も自ら其の範圍外であるからそれ等は大使館領事館等自然他の當該機關に依るもので此間儼然たる限界を有することは明かである

右の如くして關東廳が滿洲の新情勢に對應せんとする積極的意識の如きは理論的にも亦實際的にも妥當性を有するものでなく單一なる我內政機關であるから國際的聯關を以て擴大性を有せず寧ろ限定的に新事態に即應して關東州治を重點として改制さるべきものであるといふ意見が有力である

併し關東廳として內政的に刷新を加ふべきものが發生してゐることは事態の一變に依りて最も明白で特に勸業部門たる經濟方面に關し從來の如く補助

一點張

の如き方針を改めて日滿合流の滿洲國の産業開發と響應し根柢ある確固たる方策を執るべく右取引所の廢止の如きも其の消極的の現はれてあるが力點は企業の獨立性を促進するにあると看做されてゐる、卽ち特別會計に於て諸會社や諸組合等に多額の補助金を交付し又地方費の補助費百五十九萬餘圓の産業に關する補助の如き舊支那側と對立的關係に在つた往時は兎も角今日以後全面的の經濟的合流を企つる時に當り關東廳が此の如き部分的の補助を舊態の儘繼續することは無意味であるのみならず他の企業關係上面白からざる結果を來すものであるといふ意見がある

要するに關東廳の機能と其の機構の問題に關しては今日當局が考慮せる如き新なる滿洲國との聯關に依る擴大的意識よりは寧ろ關東州の經濟的特異性を發揮する積極的方針と共に從來の如き産業方針を全然改めて新情勢に順應すべく從つて前者による機構の

膨脹は

意義をなさず後者による規模の充實が必要ならばその方面に力を注ぐべきであるといふ意見が多い

ニッポン

三角規芳

◇幾通りにも稱へられてゐたわが國號が「ニッポン」の一通りに呼ばれる事になつた、終にわが國名の本當の呼び方が定まつたのである、年來の望みが叶つてこれ程ニッポン人として嬉しいことはない。

◇從來わが國名がニッポン、ニホン、ヒノモト、ヤマト、ジヤパン、ヤポン、ヤパヌーヨ、リーペン、イーペン等々と數通りに稱へられて來たのはニッポンを漢字で日本と表示して來たからである。

◇千三百年代マルコポーロが元の世祖フビライの許を辭してイタリーに歸り、ジパングとして我國をヨーロッパに紹介した、このジパングは當時のシナ音で日本國といふ漢字の音を幾分訛つたのである事は現在のペーピン音 Jih-penkuo からでも十分推察され得る。

◇然るにそのジパングが更に訛つてジヤパン又はジヤポンとなり又そのジヤが國によりヤと發音されてヤパン、ヤポンとなつたのである。

◇現在ニッポンで使はれてゐる漢字には一定の讀方を示す事は出來ないために、人によつて日本が夫々讀まれる樣になり、滿支人は又これを自國語音に從つてリーペン或はイーペンと呼んでゐる。

◇かくの如く只我國名を古來日本と漢字で示したばつかりに斯く多種多樣な稱呼が出來たのである、カナで示されて來たならば誰もニッポンをニホン、ヤマト、ジヤパン、リーペン等とは決して誤讀しなかつただらう、今後は發音曖昧で讀られ易い日本をやめて、ニッポンで示すことにしたい。

◇歐米人には Japan をやめて、Nippon を勸める事になつたが、滿支人に對してはまだ何の方法も講ぜられてゐない、彼等にも亦リーペン、イーペンをやめて正しくニッポンと發音して貰はねばならない。それには日本を廢止してニッポンとカナで示す樣にしたい。

◇それで都合が惡ければ漢字或は注音字母によつてニッポンと發音され得る樣に書き表し是非ニッポンと稱へて貰ひたい、そして今後は日滿支お互の國名は勿論地名、人名に至るまで正しく呼ぶことにしたいものである。

◇歐米諸國のそれを表してゐる如く相互の固有名詞はセヒ表音文字で示されねばならない、漢字で示してゐては次第に不正確な稱へ方が出來て來てお互に不便を忍ばねばならない。

八相　投書歡迎　五十行以內中傷はとらず

甲號五分利 空前の高値

【東京特電二十九日發】四月一日米穀證券二億二千萬圓償還を控へ融資の公債化旺盛で利廻りよき甲號五分利は二十八日遂に百五圓五十錢と空前の高値へ躍進したが右償還は借替發行となる模樣でその方法注目さる

奉天省縣長會議 三毛司令官の挨拶

【奉天特電二十九日發】帝政實施後初めての意義ある奉天省第二回縣長會議は二十九日午前九時半より五十八縣長參集奉天省警務廳議堂において開催され

三毛司令官關東軍代表、土肥原少將、于芷山上將、品川監察部長、立法院高所長、國務院よりは馬込王兩科長、民政部黃地方司長、長尾警務司長、外交部賊通商司長、財政部楊洪地方科[illegible]部大臣は奉天省長として建國以來身を犠牲として國に捧げたる日滿兩國官民の靈に對して一同の起立を求め一分間の默禱をなし後大要左の如く訓示をなした

臧省長の訓示

建國以來二ケ年各縣長參事官の盡されたる功績は顯著なるものでこの際感謝の意を表す、今回執政が帝位に卽かれたのは天命によるところであり、これが爲め一致協力縣政の改善に努力せられんことを切望す、過去二ケ年間における縣政の重要な[illegible]ることは治安維持と財政整理の二つの事であつた、各縣の財政は紊亂して手の着けやうがなかつたが幸ひ友邦の援助により治安の克復を見財政漸く整備するに至つた、實に二年前に比し天地の差で王道政治の表現であり建國の眞髓であると思ふ、現に治安上各縣は戶口調査戶口審査法を實行し武器整理等を行ひ永遠の平和工作に當つてゐるが今後一層の努力を望む、なほ會議は三日間であるがこの間十分所見を披瀝されたい

と述べ次いで三毛獨立守備隊司令官は防衞司令官として縣長會議に對して左の如く挨拶を述べた

三毛司令官挨拶

建國以來縣長各位の努力に對して滿腔の感謝を捧げたい今後とも各關係機關相倚り將來の工作をなし一心聯携協力治政に當るべきである

土肥原少將演說

次いで關東軍代表土肥原少將は事變後の經過並に建國の意義を述べ

滿洲國は各位の努力により健全なる國家として成立したことは同慶に堪へない今後滿洲國の着實なる一歩々々は東洋の平和及び世界の平和を來すものであり文化發達の一大源泉を成すものである然るに若し日滿兩國民が離脫せんか兩國民族の政爭が惹起し憂慮すべき結果となるアメリカは二百年前に獨立しその後[illegible]の發展により獨自の民族性を作つたこれは滿洲國の將來に大に參考とすべきである

さて滿洲建國に密接な關係を有する土肥原少將だけに慈父の如く懇々と滿洲國を思ふ切實なる忠言を爲し次いで于芷山上將治安狀況を述べ日滿兩軍と各縣廳の協力に感謝の意を表し午前十一時午前中の日程を了つた

再開

【奉天特電二十九日發】縣長會議は午後二時再開久米總務廳長議長席に着き新任挨拶の後長尾總務科長の注意事項、公文書の平易化、文書の處理、月報提出に關することと等の說明あり更に
一、人事科關係提案各縣における官吏委員採用に關する件
一、人事異動に關する件
等につき注意を與へ財政科關係の
一、金融機關開設に關する件
一、大同二年度以前の縣の舊債券免除に關する件
一、流通券回收に關する件
を討議し午後四時第一日の會議を了つた

四月からの實施 間に合はぬ
滿洲事變給與令改正

【東京二十九日發國通】陸軍では滿洲事變の平常化を逐次實行すべく給與令の改正をなし平時の外地給與令と戰時給與令との間に數段の段階を設け地方別任務別で適宜これを給與する方針であるが給與令改正は技術上及び現在の實情より頗る複雜なので實行は六月末頃となる

關東廳辭令

依願免本官(各通)
關東廳中學校教諭　土方省三
關東州小學校訓導　西原假
同　平原信子

人事

▲中溝新一氏(大連市囑託)三十日出帆の近海郵船千歳丸にて長崎へ向ひ、同地を振出しに約四十日間の豫定で全國講演行脚をなす筈

大連汽船關係質疑(4)
內地との協調難

三月十日衆議院委員會における滿鐵の國策委任經營並びに大連汽船に關連せる質問應答

業梨委員　堤次官の御答辯は甚だ常識的でありまするが、併しながら常識的に且つ圓滑に營業にまでは餘り入りたくない、かういふことの御答辯でありますが、明治三十九年勅令第百四十二號には、明瞭に滿鐵會社に關することは、監理權並に監理の義務につきまして規定して居るのでありまして、卽ち「業務を監視せしむ」といふ言葉があり、且つ又「株主總會その他の諸般の會議に出席して意見を陳述する」とあつて、この意見を陳述することになることゝ私が先程申上げましたやうな協定等を總懲することもが、卽ち私は解して居るのであります

先程のやうな御答辯でありますると、營業の內容には餘り入りたくないといふやうなことになりまするが、この權限を放棄し且つその義務を怠ることになりまして、斯樣なことになりますると、勅令の趣旨に反することになる、これは次官は決して惡意で只今の御答辯があつたとは思はないのでありますけれども、よく一つ御考へ下さいまして、大連汽船の株の大多數が滿鐵である、その滿鐵は國家的使命を帶びた機關である、而もその株の大多數は國家がこれを所有して居る、それだけ申上げれば、聰明な次官は御解りのことゝ思ひますが、これは國家の一機關と看做して差支へないやうな內容を持つて居るものであります

それが內地の諸會社との間に協定も爲し得ないで居る、除外されて居る、その本來の使命を達することが爲し得ないといふやうな狀態である、これは決して輕々に看過すことの出來ない問題であると私は思ふのであります、目下さういふ御希望を持つていらつしやるならば、進んでこれは總懲されて、監理官をしてその意見を陳述せしめられるのが私はよいと思ふので

すが、その御意思がありませうかどうか

堤政府委員　大連汽船と內地の船舶業者との間の協調に拓務省が乘出したことはまだありませぬ、併し拓務當局が乘出すといふことが協調を導くことになるのでありますが、又これが協調を破壞することも偶にはあるのであります、業梨議員も御存じの如く、却々この實社會の眞劍勝負といふものは生やさしいものではないのであります、吾々が就任を致しまして間もなく、內地の石炭が安くなつて、內地の炭礦業者は休坑をしなければならぬといふ狀況に直面したことがあります

これは一例を御參考までに申上げるのでありますが、その時に撫順炭が安い生產費で以て殺到する、それが爲めに內地の炭礦業者は廢坑の已むなきに至る、多數の坑夫は失業の狀態になつて居る、これを拓務省はどうして居るかといふことで、拓務省も事態見るに忍びず、協調に乘出した、協調に乘出して非常に手を燒いた經驗を持つて居るのであります

其時に內地の炭礦業者は、三井とか三菱とかいふ大炭礦業者はさう困りませぬけれども、小炭礦業者が困つて續々休坑する、福岡縣廳には數萬人の失業者が押寄せて包圍をして居るといふやうな情報が續々と參りまして拓務省が滿鐵の撫順炭の內地移入を强制的に制限をしなければ「ダイナマイト」で以て拓務省を破壞してしまふといふ計畫だといふことをいうて來るかと思ふと、一方には滿洲では三井、三菱といふ大炭礦業者が、困つて居る小炭礦業者を手先に使つて、國家的使命を帶びて居る滿鐵を犠牲にして石炭の制限をして、さうして自分等が一人暴利を貪らんとするのだ、景氣の好い時は默つて儲け放題儲けて居つて、少し不景氣になると滿鐵に犠牲を拂はして自己の利慾を逞しうするのだ、斯ういふ財閥が存在して居るが故に、社會的不安を釀成するのだ、若し拓務當局がそんなことを滿鐵に强制するならば「ピストル」を以て臨まなければならぬと言つて、軍人が大分激昂して居るといふ報道が滿洲から續々とやつて來る、拓務當局は「ピストル」と「ダイナマイト」に挾まれて、非常に迷惑をしたことがあるのであります

國家の爲に御奉公をして居るのでありますから、一向怖がる譯ではないのでありますが、併し拓務當局が乘出しますと、滿鐵を抑へさうとして相手方が拓務當局を引出すのださ、斯う滿鐵の方では解釋致します、又拓務當局に强請しました引張り出さうとするのは、其趣旨に外ならぬのでありますが、左樣な譯でありまして、却て拓務當局が輕々に乘出しますと圓滿に協調の纏まるべきものをも破壞することがあるのであります、是は唯假想の例を申したのぢやない、現實に我々が直面したことであります、でありますから神經過敏の人が乘出すといふことは、餘程考へなければならぬことであります、併し業梨議員の根本の御精神は能く諒解して居ります、總てものは理論的にのみ單純には行きませぬが、圓滑に運んで行くが政治であらうと思ひますから、此點に關しましては誤りなく善處致したいと考へて居ります

業梨委員　只今の次官の御答辯は昨年、一昨年頃の所謂炭價問題を引用しての御話でありまするが、今日此汽船會社の問題の御引例には、どうかと思ふのでありまして、汽船會社は今は皆相當の利益を擧げて、景氣が好い時代になつて居る、內地の炭礦は當時は非常に悲境な時代で、只今御話のあつた通り、確に左樣な時代でありまして左樣な所に乘出されたのであるから、當局としても御苦心も相當御有りであつたらうと思ふのであります

今はさうでなく、大連汽船以外の內地各汽船會社も相當景氣は好くなつて居る時代である、これは堤さんは實業家の出身の方でありますから、能く御承知のことであらうと思ふのでありますが、それとの間に協定をして圓滿にこの大連汽船の社命を遂行せしめたら如何であるか、その協定は今日の大連汽船の幹部──徹底的に申上げますれば、今日の幹部ではどうかと私共は見て居る、今日の幹部になりましてからは、甚だその處置がよく行つて居ないその爲に大阪商船との間の協定さへも拙く行つて居るといふやうなことでは、これは將來どうも考へなければならぬ

先程申しましたやうに炭礦業者との間の事情とは、これは自ら事態が違つて居る、政治的に善處するといふ御答辯でありますから、かういふ御考へを御持ちになつて居りますか、又滿鐵との間にさういふ話を進められて居りますか、御說明を願へれば結構であります

さいまして、さうしてこの問題を一刻も早く解決されて、完備した所の交通網を作られるといふ必要があらうと思ひます、又それでなかつたならば、寧ろ大連汽船を滿鐵から切離してしまつた方がよいと思ひます、さうすれば又その解決が自然早くなるのではないかと思はれます、この傍系會社から一種大連汽船を切離すといふ問題は、屢々論議されて居り、その經營上からいつても必要な問題となつた問題であります、現當局においてはその問題についてはさういふ御考へを御持ちになつて居りますか、又滿鐵との間にさういふ話を進められて居りますか、御說明を願へれば結構であります

時計は　ドルミー

大觀小觀

ルーズヴエルト大統領、大建艦案は條約上最高度まで作り得るといふ原則を決定したので、實際の建艦には別に豫算の決議を要するのださ緊明した▲初めから此事は明かな寄であるが、それを云はずして大建艦だけを放送した點、日本なぞかさうとの下心があつたのぢやないか▲ところが、なかなかさうは行かぬ、却て惡くなりさうだ、それに日本外務省の方針も分つて來た▲そこで一は我政府の意を迎へ、一は我人心を緩和する爲めに、特に此聲明あるものと思はれる▲もとより、對英策としても同樣で、米國の外交政策が實際的に眞面目になつて來たことを示す▲但し比率をそのまゝで、一般軍縮をやらうといふのには、我邦の同意出來ないは言ふまでもない▲近衞議長の渡米、私用だといふが、朝野名士と交驩するので、實際上親善使節の働きになるのださ、何よりのこと▲國別交際に力を入れる廣田外相自身、滿洲國へ來らんとする說あり▲もとく東洋型といはる〻廣田氏、東洋精神王道國への親善使は打つて附け▲黃郛の南京行は注意に値す、久しく北平にゐた、日支の間にゐる黃郛の生命は長い、請願く意長し。

市況(廿九日)

株式　新東日產反撥　地株呆り

內地新東、日產共に呆りに寄つたが後各々一圓三十錢高、二圓六十錢高と反撥し、當市の新東は一圓二十錢方高、日產三十錢高に止め五品不變、新豆は三十錢安と軟弱に引けた

後場

◇定期(單位十錢)

銘柄		當限	先限
新豆	寄	一	二五八
新豆	引	一	二五八
五品	寄	二二八〇	二二八四
五品	引	二二八〇	二二八四

◇延取引

銘柄	寄値	高値	安値	大引
五品	二六〇	二六一	二六〇	二六一
新豆	三〇七	三〇七	三〇七	三〇六
新々	[illegible]	一	一四三	一
電新	一四三	一四〇	一四〇	一四〇
東新	一七〇〇	一七三〇	一七〇〇	一七三〇
日產	一三〇	一三二	一三〇	一三〇
滿鐵新	一	六九九	六九九	一

◇轉取引　商取信二二九、電々乙種一五五、東電四〇二、郊外土地八七、土木企業一〇四、大連機械一〇八

特產　奥地筋買ひに大豆强保合

後場の定期は大豆は奥地筋買ひに强保合を示し豆粕は邦商の買に、豆油は南支筋の買に夫々强保合、高粱は閑散强保合を呈した

◇定期後場(銀建)

▲大　豆(强保合)單位厘

限月	寄付	高値	安値	大引
三月末	三〇〇〇	三〇一〇	三〇〇〇	三〇一〇
四月末	三〇六〇	三〇八〇	三〇六〇	三〇八〇
五月末	三一一〇	三一二〇	三一一〇	三一二〇
六月末	三一三〇	三一四〇	三一三〇	三一四〇
七月末	三一七〇	三一八〇	三一七〇	三一八〇

出來高　百七十七車

▲豆　粕(强保合)單位厘

限月	寄付	高値	安値	大引
五月限	一〇四〇	一〇四〇	一〇四〇	一〇四〇
五月末	一〇四〇	一〇四〇	一〇四〇	一〇四〇
六月限	一〇五〇	一〇五〇	一〇五〇	一〇五〇
六月末	一〇五〇	一〇五〇	一〇五〇	一〇五〇

出來高　二萬八千枚

▲豆　油(强保合)單位錢

限月	寄付	高値	安値	大引
五月限	七三五	七三五	七三五	七三五
六月限	七四〇	七四〇	七四〇	七四〇
七月限	七五〇	七五〇	七五〇	七五〇
八月限	七六〇	七六〇	七六〇	七六〇

出來高　三千箱

▲高　粱(强保合)單位厘

限月	寄付	高値	安値	大引
四月末	一五七〇	一五七〇	一五七〇	一五八〇
五月末	一六〇〇	一六一〇	一六〇〇	一六一〇
六月末	一六三〇	一六三〇	一六三〇	一六三〇

出來高　九車

▲包　米(出來不申)

◇現物後場(銀建)

	寄付	大引
混保大豆(袋込)	三〇四〇	三〇五〇
大豆(裸物)	一	一

出來高　百二十車

	寄付	大引
普通大豆(袋込)	二九七〇	二九九〇

出來高　五車

豆粕　一〇四五　一〇四五　出來高　一萬三千枚
豆油　七四〇　七五〇　出來高　三千函
高粱　出來不申
包米　出來不申

錢鈔　材料薄で鈔票弱含み

後場の鈔票は材料薄にて氣乘らず十五錢方安と軟調を辿つた

◇定期後場(單位錢)

限月	寄付	高値	安値	大引
期近	一二〇〇	一二二〇	一二〇〇	一二〇五

出來高　期近　百六十一萬圓

◇現物後場(單位錢)

	銀對金	銀對洋	金對洋
一時	一二八〇	一〇三五	一〇〇〇
二時	一二八〇	一〇三〇	一〇〇〇
三時	一二八〇	一〇三〇	一〇二五

出來高(銀對金廿六萬五千圓　銀對洋一萬二千圓)

商品　綿糸休會　麻袋保合

麻袋　後場の麻袋は保合商狀を示した

銘柄	約定期	値段	枚數
綿筋	六月限	二六四	二〇

奥地市況

▲奉天奉票對金票　五、四〇〇
現物　一一、三〇　一一、三〇
▲奉天國幣對金票
現物　八九、七〇　八九、七五
先限　一〇六、六五　一〇六、六〇
▲奉天國幣對鈔票
現物　一一、五〇　一一、五〇
▲哈爾濱國幣對金票
現物　一一、七〇　一一、七〇
▲新京國幣對金票
綿糸　受渡準備にて休會　出來高　二萬枚

市場電報

神戸特產

大豆現物	五二〇
大豆先物	四〇〇
豆粕現物	一四三
豆粕先物	三〇〇
滿洲小麥	四〇五
豆油現物	不申

東京株式(短期)

	東新	大新
寄値	一七四〇	一二五〇
引値	一七五四	不申
高値	一七五四	一二五八
安値	一七四〇	一二四八

	鐘紡	鐘新
寄値	二三八〇	一二六一
引値	二三四九	一二六九
高値	二三四九	一二七〇
安値	二三三八	一二六〇

	日產	滿鐵新
寄値	一二四八	六七二
引値	一二七四	不申
高値	一二七七	六七五
安値	一二四八	六七二

大阪株式(長期)

	後場寄	後場引
大株	一二六三	一二六四
大新	一七七五	一二七三
鐘紡	二三八四	二三七四
鐘新	一二八四	一二八六
東新	不申	不申
東株	一七七九	一七七二
日糖	八一四	不申
郵船	不申	不申
滿鐵	不申	不申
滿鐵新	不申	不申

大阪株式(短期)

	大新	鐘新
寄値	一二五三	一二六七
引値	一二六〇	一二八〇
高値	一二六六	一二八一
安値	一二五三	一二六七

	日產	滿鐵
寄値	一二八〇	六八二
引値	一二九〇	六八四
高値	一二九〇	六八四
安値	一二七三	六八二

大阪期米

	後場寄	後場引
限月	當限	落
三月	二三五五	二三五〇
四月	二三五五	二三八七
五月	二三八五	[illegible]

神戸期米

	後場寄	後場引
限月	當限	落
四月	二二七一	二二二五
五月	二二六二	二二五六

東京期米

	後場寄	後場引
限月	當限	落
四月	二四〇五	二四〇一
五月	二四二五	二四二三

高野山參拜團募集
大法要　日本文化の大恩人佛教界大偉聖　弘法大師一千百年御遠忌參拜
出發　四月十日(扶桑丸)
日數　二十二日間
團費　金百拾圓也
主催　大聖寺　申込　大連市攝津町(電話七二五九番)
催連所　崇敬會　大連市吉野町七一　電話七九七四振替大連一一七五八
櫻花爛漫の旅行期を利用なし高野山を始めとし伊勢大神宮參拜老人婦人お子達も此の機會を逸せず參加致しませう
巡拜箇所　神戸上陸、大阪、高野山、奈良、二見、伊勢大神宮、名古屋、善光寺、日光、東京、鎌倉、箱根溫泉、京都、伏見、稻荷神社、桃山御陵
團費外は一切要りません(少額の赤帽賃のみ)
內地にて自由解散が出來ます(申込と同時に金貳拾圓御拂込の事)
多年の經驗を有する崇敬會が御案內致します
申込所　[illegible]

羅紗　小倉　厚司　山本洋行　大連市信濃町市場(電話四四五七番)

葬具　何品にても整つてゐます　素人でも卽時開業出來ます(カタログ進呈)
製造卸賣　位牌松　小山德松　大阪市住吉區住吉町四八(南海高野線住吉東驛前)電話住吉二七〇一番

和洋菓子と喫茶の店　喜久屋　浪速町(第三好野隣)　電八〇六七

進星　梅毒・體毒の方へ
一期、二期、三期、腦梅毒、遺傳梅毒、潜伏梅毒及頑固な體毒に惱む方に驚く效果ある治療劑ツカモールの試藥を無料で差上げます。
希望者はハガキで左記へ御申込あれ
東京市日本橋區龜島町　大日本滋養品研究所

作業心得　財團法人國民工業學院　理事長井上宮五郎先生編　全一冊菊版百餘頁　定價七十五錢送料共
工場鑛山ですぐに役に立つ得語百五十錢　工業關係者必讀　七十五錢　振替先　送料を拔くと
最近發行の特別册子
この「作業心得」は本學院が會員鑛山等の工場鑛山等の規則標語を聚め、工業從事者の作業上最も必要な心得を、簡潔に說き盡した作業寶典である。我國に於ける未曾有の完備した作業寶典である。(凡そ本學院生徒には科外讀物として配付する)
發行所　東京・銀座・交詢ビル　財團法人　國民工業學院　振替東京一〇五五五番

工業通信教授
●本科＝機械科・電氣科・工業化學科・冶金科・土木科・建築科・採鑛科
修了期間各科共十八ケ月、教科書毎月一回發行
●專修科＝工業に關する一切の學科に付各學科毎に專門の教科書を編纂發行する。故に各自に必要な科目を選擇速修することが出來る。
▽詳細は內容見本を見よ!!
內容見本無代送呈

家庭

矢張り肉類が一番 滿洲では青物渇望
陸軍糧秣本廠糧友會調べ

"兵隊さんは何がお好き"

◇兵隊さんは何がお好き——先般陸軍糧秣本廠糧友會で各地の聯隊並びに軍艦に向つて「貴隊又は貴艦で最も好まれる食品又は調理は何ですか」と問合はせて見たところ、次のやうな成績が現れた。

大都會地の聯隊

◇東京赤坂の近衛歩兵第三聯隊では季節によつて違ふが冬は豚肉味噌煮春は肉饂飩、夏は茄子のしぎ燒、秋はカレー汁が大關

◇赤羽の近衛工兵大隊ではトマトシチユウ、刺身、鋤やきと云つたところ

◇世田ケ谷の野戰重砲兵聯隊では鰻蒲燒、カレー汁、天婦羅、野菜サラダ、胡瓜胡麻和

大阪の兵隊さん

◇歩兵第八聯隊は食品としては里芋、大根、甘藷、ほうれん草、油揚、鰻と云つたところ調理としてビーフカツレツ、生魚、天ぷら、牛罐、コロツケ、牛肉煮込もの、生魚燒物類といふことになつてゐる

地方の聯隊では

◇仙臺の騎兵第二聯隊では燒肉、カツレツ、吉野煮、田樂、みそ汁、肉味噌おでん、煎豆腐といつた順序

◇熊本の歩兵第十三聯隊では薩摩汁、フライ燒魚（鹽燒）牛肉煮込、味噌煮といつたところ

◇金澤の騎兵第九聯隊では食品としては生魚類、調理としては煮魚が壓倒的に受ける

◇同じく金澤でも歩兵第七聯隊になるとこれと少し違つてオムレツ、鯛の天ぷら、鰻飯、茶碗蒸精進揚、燒魚（以上は晝夕食）馬鈴薯の粕汁、豆腐、小豆の味噌汁、白菜と油揚味噌汁（以上朝食）と云ふことになつてゐる

◇水戸の歩兵第二聯隊では豚肉の上を使用して雷豆腐、五目飯

◇高田の獨立山砲第一聯隊では、食品としては餅と納豆、調理では燒肉とカツレツ

◇廣島歩兵第十一聯隊では肉類の揚物、刺身、魚類の揚物、うどん汁

◇宇品の電信第二聯隊では鷄肉、鷄卵、兎肉、なほ此處では人參は皆嫌ださうだ

滿洲及び植民地

◇奉天の獨立守備歩兵第二大隊では照燒大根卸が一番受ける

◇興安省に居る騎兵某聯隊は青菜が最も好まれる、これは出動以來補給及び調辨が困難なためである

◇朝鮮羅南の歩兵第七十六聯隊では、炸醤丸子（牛肉、卵、人參筍罐、片栗粉、だしの花等々で作る）炒肉系（豚肉、豆麵、葱片栗粉その他で作る）小田卷煮カレー汁、金ぴら牛蒡、豚味噌煮、カツレツ、生魚フライと云つたところ

◇臺灣の飛行第八聯隊では茶碗蒸野菜、天ぷら、さつま汁、八寶菜等

海軍の兵隊さん

◇軍艦霧島（佐世保）では冬は天ぷら、小田卷蒸、カレー汁及び鋤燒、夏は燒魚、酢ぬた、酢排魚、大根擢等

◇軍艦赤城（橫須賀）では食品としては蒟蒻、茄子、蒲鉾、菠薐草、納豆、豆腐、白菜、瓜漬等調理としては鋤燒、ライスカレー、甘煮、煎豆腐、汁粉等

◇軍艦長鯨（呉）ではカレーライス、ハムサラダ、牡丹餅、チキンライス、汁粉、鹿兒島汁

◇軍艦妙高では食品としては獸肉及び新鮮なる野菜、調理としてはソース煮込、汁粉類

◇軍艦球磨では牡丹餅、バラ鮨、ハムサラダ、茶碗蒸の順序

◇軍艦摩耶では赤飯、燒パン、甘煮、鋤燒、ロール茄別、トロ、芋、お萩

◇最後に佐世保の海兵團ではハヤシライス、ハムサラダと云つたところ

この表の示すとほり肉類、特に獸肉を含むしつこいものが好きらしい、軍艦や滿洲の兵隊さんは野菜を欲しがつてゐるが、これは手に入り難い故であらう、ともかく此の表によつて見ると、彼等が如何に日頃身體を使つてゐるかゞ伺はれる。

死線をさまよふ難病・"腦脊髓膜炎"
ペストに亞ぐ死亡率

春めいて來たと思ふと先頃から流行性腦脊髓膜炎が發生し初めました。この病氣は一八八七年（明治二十年）にドイツのワイクゼルバウム氏が發見した腦脊髓膜炎双球菌に因つて起る病氣で一般には子供が多いが滿洲では子供も大人も殆ど一樣に冒されてゐます。死亡率はペストに亞いで高く四十%から六、七十%といふ全く死線をさまよふ難病で季節を問はず年中發生しますが特に早春から春先（五月頃まで）に多い。

感染系統

感染系統は咽頭で、帶菌者の口腔內に持つてゐる菌が直接間接に泡沫傳染するのですから、若し一家內に本患者が出た場合は二%の硼酸水で再々含嗽をし手や食器その他の消毒を嚴重にし患者に接近する場合は必ずマスクをかけねばなりません。かく樣に恐ろしい病菌ではありますが日光のある所で乾燥すれば三十分以內で死ぬ位抵抗の弱いものですから極力日光消毒をすることが大切です。

その徵候

徵候は最初風邪を引いた時のやうに三十八度以上三十九度前後の熱が比較的急速に昇り惡寒頭痛等を伴ひ小さい子供は嘔吐を催すことが多いのです。熱が上ると關節や筋肉の痛み、皮膚の過敏（一寸觸つても痛い）等を訴へます。意識は急速に混濁する（わからなくなる）のもあれば長く混濁せぬものもあります。騷ぎ出す者もあれば眠るものもあります。醫師から見ると他覺的には項部強直（後くびが硬ばる）や四肢の抵抗感があり反射機能及び皮膚痛覺の亢進が著るしいのです。能腦髓液を採つて見ると液壓は非常に亢進して普通は水のやうに透明な筈のものが混濁して膿汁に化してゐます。素人にも一見してわかることは後頸が強直して頭が後へ引つけられのけぞつたやうになり、痛覺が過敏になつてゐるために手足を引縮め、日が重なるにつれて榮養が衰へてお腹が船底のやうにへこんで來ます。熱は弛張し乍ら長く續きますが經過は一週間以內で死亡するやうな急激なのもあれば數ケ月も苦しんで結局斃れてしまふものもあり、また數週間位で全快するのもあれば全快までに半年もかゝるものもあつて頗る不定です。

治療法は

治療法は素人療法など絕對に駄目で、腰髓穿刺（背骨に針を刺す）を行つて中の液（膿汁）を拔取つて液壓を低めると共に腦脊髓膜炎血清を注射し、これを連日繰返すうちに液が段々透明になつて來れば生命は助かるのです。この方法を早期に行へば血清の力によつて菌は早く死滅し腦脊髓液は早く透明となつて助かりますが、時期が後れると膿汁が濃くなつて針をつまらせて治療が困難になるばかりでなく意識や榮養の障碍が激しくなつて恢復率が非常に低下しますですからなるべく早く病氣を發見することが一番大切で、早期に發見して合理的な治療を施せば今日半數以上の死亡者を出してゐるこの病氣の死亡率も恐らく三十%位に減少すると思ひます（大連療病院長豐田博士談）

モダン！應接室の春裝
新しい古典趣味へ
日本間を洋式にするには？

今年の室內裝飾にはアンチ・モダニズムへの轉向——つまりクラシツクの擡頭といふ新しい流行が覗はれますが……滿洲で六疊か、八疊位の日本間をこの流行にそつて洋間式應接室に新裝しようとするには一體どんな品物を使つて、どの位の費用がかゝるものでせうか市內伊勢町美風堂高瀨義雄氏の談

滿洲の建物は日本式の家でも割合に天井が高く板張りのものが少いので洋間式に變へるのは非常に都合がいゝ、八疊の部屋でしたら三百圓以上かけたら立派なものでせう、それもやり樣によつてはもつと安くも上りますが、それ以下ですと一寸見劣りがする、先づ

敷物 滿洲で今用ひられるものには日本製、西洋物、天津物滿蒙毛織製のものなどありますが、日本では菊水織といふのが多く用ひられます、これは一疊敷三圓五十錢から六圓二三十錢程度、西洋物ではオパール・アケシミンスター、ペルシヤカーペツト等が愛用され値段は一ヤール二尺二寸五分幅で上等が十二、三圓程度、天津物は絨毯で一尺平方二圓から三圓五十錢位八疊敷ですと百四十四平方尺ありますから二圓としても二百八十八圓はかゝります、リノリユームですと疊では直ぐ折れてしまひます、次は

壁で すが、これにはため塗と云つたラックかペイント塗など致します、最も安く上げやうとするには壁紙を貼るに限りますいため塗ですと十五圓から二十圓かゝりますが、壁紙ですと二圓です、天井はアイボリー色の水性ペイントを塗るのが一番引立ちます、坪一圓五十錢から二圓五十錢位、カーテンは紬地、ボーラー地、綿ドンス、タツプスなどがあります、紬地で三尺幅一ヤール一圓七、八十錢、ボーラーで一圓五十錢程度、タツプスは四尺幅でヤール三圓から六七圓程度、これも春向きとして好適でせう、ベロアーになると八圓以上致しますから少し凝り過ぎるでせう、綿ドンスなら一圓二、三十錢位ゐからあります次は氣のきいた

セット です、ソフアー、安樂椅子、小椅子、テーブルと組み合せたもので百二十圓位、これも上等になると二百六十圓位まででせう……是非必要な裝飾は以上擧げたやうなものですが、これさへ省かうとすればいくらも省ける譯です

"小麥色の肌"を
ちよつと覗かせて

ちよつと寒い氣もしますけれど今春のレディス・セーターは斷然半袖——ハーフスリーヴといふより寧ろクオーター・スリーヴといひ度い短い半袖です、生地は一見レースにまぎらふ程ザクザクに編んだ輕快そのもの、ジャージーで、色は明快なホワイト、エロー、グリーン、ブルー、スカーレツトといつた系統です、袖口をキユツと締めた昨秋のモードと逆行してスリーヴの先がケープ見たいに開いて來たのも流行に春です、肩の一部を切開いて健康な肩の小麥色をのぞかせたところ——次に來るものは肩線美時代とでもいふのでせうか（ナニワ洋行）

日本棋院秋季大手合戰譜（第十五回）
先 二段 宮下秀洋
初段 鈴木憲章

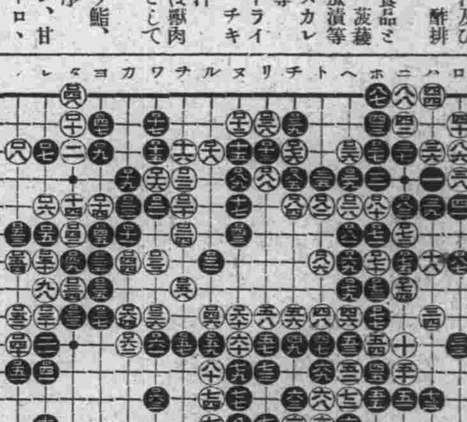

【10】

●一八一ヘ 六 ○一八二ト 五
●一八三ニ 五 ○一八四チ 五
●一八五チ 四 ○一八六ト 七
●一八七ニ 七 ○一八八リ 四
●一八九ヌ 四 ○一九〇ホ 七
●一九一ワ十八 ○一七八劫トル ●一八七同 ○一九〇同

所要時間累計（白 五時五十九分 黑 三時四十九分）

百九十一手完（黑中押勝）

戰の跡

◇黑百九十一で白は投げたのであるが、此處に劫ダテが澤山あつては上邊の劫は到底白に勝味がない、要するに白中盤に於けるムサボリから、たちまち局勢が惡化し其後白の奮鬪も效なく遂に黑をして名を成さしめたのである

◇白八十二、百四あたりが勝負どころだつた、それにしても、白の失着をよくトガメ其後應答に少しの誤りなく強敵を押切つた黑の打振りは實に見事なものであつた、兩選手の元氣一ぱいな戰ひは、けだし若い人にのみ見得るもので、圓熟した技巧こそなけれその意氣と熱は、いはゆる「戰ひ」なるものゝクライマツクスと云はればならぬ

家庭顧問

切つた足の小指が太る

【問】私は小さい時に足の小指を怪我し、それに水が入つて醫者で切つて貰ひました。ところがこの頃になつてその小指が段々大きくなり隣の藥指よりもずつと太く母指位の大きさになり靴を穿くと痛くてたまりません。手術でもしたら治るでせうか御示教願ひます（彌生町生）

瘢痕の增殖か或ひは風棘症か？

【答】單純な瘢痕の增殖か風棘症（骨の增殖）か御文面だけでは判然しませんが風棘症の疑ひがあればレントゲン檢査が必要でせう、瘢痕の增殖ならばその部分だけ手術して取去れば簡單になほると思ひます（三浦學）

ラヂオ

大連 JQAK 三月三十日

▲午前六時卅分 ラヂオ體操第二
▲午前七時 ラヂオ體操第一、各地氣象通報
▲午前十一時 相場（錢鈔、特產株式、各地相場（大連市場値段）
正午時報
▲午後零時五分 相場（錢鈔、特產、株式、各地相場）ニユース
▲午後三時三十分 相場（錢鈔、特產、株式、各地相場）ニユース
▲午後五時三十分 簡易速記術講座（十一）テキスト終講大連速記研究會生稻寅松
▲午後六時 ニユース、職業紹介事項
▲午後六時三十分 童話「ヨシヨシ爺さん」日笠美野留
▲午後七時（東京より）琵琶「青の洞門」大坪草二郎作詞、橘旭翁作曲、島田旭輝
▲午後七時三十分（東京より）哥澤（一）玉川（二）お前と一生（三）わしが思ひ、唄哥澤芝美園、三味線哥澤芝加一
▲午後七時五十分（大阪より）浪花節「孤城落月」楠庫の巻、坪內逍遙原作、坪内士行脚色、富十月子
▲午後八時三十分 時報（東京より）ニユース、氣象通報

本社特選 新棋戰（其八）

平手 先六段△寺田梅吉 六段▲平野信助

【圖は五四桂迄の局面】

寺田氏持駒角歩五ツ

△五五歩 ▲四六桂
△同金 ▲五六歩
△五四歩 ▲八五桂
△五三桂 ▲同銀
△同歩成 ▲同馬
△六五歩 ▲六七歩
△同銀 ▲七七桂成
△同桂 累計九十七手

土居八段講評

寺田君は敵の五四桂打に對し、敵のなすまゝに任せて置いては次第に悲境に陷るので、早く桂を手に入れて攻勢に出る心算の下に五五歩と打ち銀、桂交換を催促したのは攻防を兼ねた手段である、但し五三桂打は早計な攻め、今一手自重する意味に七八玉、七七桂成、同金と指す方が優る。

萩原七段解說

寺田氏の五五歩は、極力防戰してゐたが遂に敵に五四桂の急所の一擊をさゝれたので、最早防戰もおぼつかなくなり、五五歩と駒の交換を強要して決戰を狙つたのである、平野氏の四六桂は、五六歩では五四歩と取られ、五三桂打が殘るので四六桂と取つたのである、寺田氏の同金は、同歩では五六歩又は四八銀と打たれて後手を引いて惡いので同金と指したのである、平野氏の五六歩は、敵飛の利きを消し次に五七銀又は四八銀を含む先手を狙ふのである、次に八五桂は、敵陣を薄弱にして五六歩を有效たらしめんとするのである、寺田氏の五三桂は防戰してゐては見込みがないと見て決戰に出たのである、平野氏の六七歩は、五七銀の打込みを含み、敵陣を亂す手筋で五六歩の力を增大する妙味である。

西陣單帶五百本大贈呈

懸賞課題

『ラ○ミー○ンナ』

右の○の中へ適當な字を入れて、名高い皆樣の御愛用化粧品名をつくつて下さい。

△答案用紙
ラブミーボンナの空箱（新製のコールドボンナ又はバニシングボンナ及び從來のボンナのうち何れにても可）の裏面へ懸賞課題の答と共に御住所御氏名御年齢を明記して下さい（又は他の用紙）

△答案送り方
答案は封筒に入れて緘封し參錢切手を貼つて下さい。（但し答案二枚の場合は參錢切手も二枚貼符のこと）

△答案送り先
東京市淀橋區柏木一ノ八三、ラブミー化粧品本舗懸賞係へ直送下さるか又はお買ひ求めになつた販賣店へお届けになれば代送して貰へます。

＝答案締切＝
六月十五日
同案多數の場合は抽籤の上、當籤者五百名樣へ西陣單帶一本宛進呈。

＝當籤發表＝
七月上旬の當新聞又は八月號の各婦人雜誌へ發表致します。

▲御當籤者の御年齢によつて帶柄を選定の上御進呈申上ます

新發賣！
ラブミー コールド ボンナ 荒性の方に……六十錢
ラブミー バニシング ボンナ 脂肪性の方に……五十錢

ラブミー化粧品本舗
東京・奧住商店

ラブミーボンナの大懸賞

アスフェチン
解熱鎭痛新劑
かぜねつ づつう ふしぶしの痛みによく効く

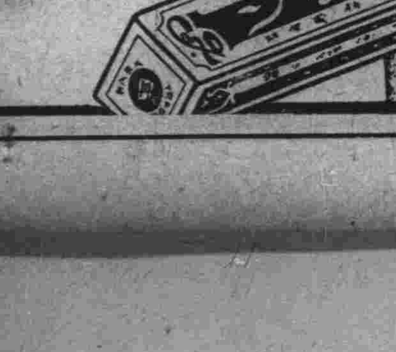

効能
本劑は流行性感冒、肺炎、肋膜炎、急性ロイマチス等より生ずる發熱に對し不良の副作用なく速かに解熱す。亦關節炎並に筋ロイマチス、神經痛、偏頭痛、齒痛等の消炎鎭痛劑として確實に奏効す
定價二十錠入 金四十錢　全滿著名藥店にあり
發賣元 日本實業株式會社 奉天加茂町一六
大連市浪速町一四七番地 日本實藥會社出張所

洋服
御先方地も弊店は喜んでサービスいたします
大連市愛宕町二一（元歌舞伎座跡）（電２１３２３番）
裁斷師 赤津秀雄
赤津洋服店

（有名藥店にあり）

お召物特に毛皮、毛織物の御片付には
陸軍被服廠發明
パラヂクロールベンゾールの最純製品
ホドデン錠
滿洲總代理店
大連市監部通二十
島松商店

小兒科專門
金子醫院
醫學博士 金子甚藏
大連西通七八 電七六六一
電車通中央広場西ワキ

最上東京澤庵入荷
金州澤庵
內地澤庵 美味
高菜漬 安價
山縣通り一六二
岩崎商店
電四六四八番

寫眞機 ミシン 洋服類 特別奮發
公債 商品券 勉强出來
三越・エミーブ・カクライ・ンガ・通電リ
巴屋質店
電話七四〇三番

大連市
產婆
下鳥トミ
內山ヨネ
電話三〇四九番（產八良ク）
能登町六十七

外科
整形
性病
小柳醫院
大連市吉の町一七
電話三二六七

桐タンス
御買上の御方は製造元にかぎります
三尺三方桐三重 一九圓より　四尺三方桐三重 四四圓より
三尺四方桐三重 三〇圓より　四尺四方桐三重 四七圓より
三尺一寸總桐三重 四三圓より　四尺總桐三重 七二圓より
桐箪笥 銘木床材
合資會社 近藤商會
大連市若狹町一八三 電話八六一一六番

特許
美膳式100番謄寫版
◀由自動移・斜・橫・縱……置裝動移▶
2594型
價は品に……
事務用器一切
高級圖案一般
謄寫版と美術謄寫印刷

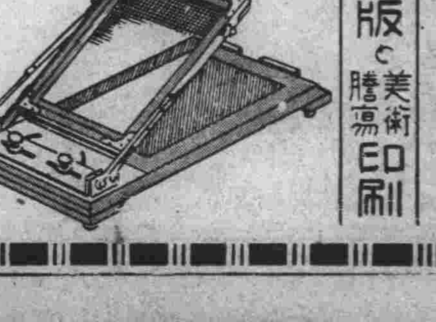

滿洲總發賣元
三信洋行
大連市 電話三八九〇番

總局職制改革に伴ひ 相當大きな人事異動

大體各路局六百名內外見當か

國線新統制への躍進

【奉天】滿洲三千五百キロの鐵路二千四百キロ自動車線松花江、黑龍江の水運を司る鐵路總局は創業一年漸く舊政權當時の不統一な水陸交通統制を秩序化し今や本格的統制經營への第一步とし四月一日を期し職制の大改革を行ふがまた凡有設備完備の域に達せず左の如き四路局に於ても局下各機關を同地點に收容し得ず從來の現場機關或は事務箇所に分置を見るものも

相當 あるものと見られる

只重大な改革點は從來各路局が孤立的經營を行ひ總局の命令系統において相當の不便あつたのを總局の職制に則り各路局の職制を規畫しその統制をはかつた點にある、而して各路局管下鐵路は通信系統を樞軸とし諸現場機關々係を參酌し區分されるもので奉天、新京、洮南、ハルビンの四路局、圖們、四平街、錦縣の三辦事處制を採り各々運轉系統より區分さるゝ筈である、斯くて四月一日新制實施後はなほ本格的經營の第一步であるだけにその後の現場成績の結果により又理想的諸設備の完備を待つて今回の辦法的な

處置 の再改正が行はるゝものと見られて居る、中でも科學的經營に必要な統計に關する機關が從來各局に缺けて居た事その他重要機關の不備は多々あることゝて相當大きな人事異動も豫期されて居るが大體各局員六百名內外宛と見られて居る一方鐵路總局の特殊機關としての鐵路警備を司る警務處は相當の改革が行はれる筈で警務員關係は十四の階級に區分し命令服從の關係は全く軍隊式とし服裝に於ても一のユニフォームに階級を表示する襟章をつける樣になるものがある、而して總局長に以下路警に至る第一級を總局及路局の警務處は直線的關係に置かれる筈で、總局の第一科は警務科に第二科は防務科と改稱され外に督察を置き佐官級を以て當てられる筈である、之は各局警務處にも

敷衍 され、處の外に鐵路辦事處、ハルビン水運局、自動車事務所其他主要地點には警務段及分駐所が設けられ警備の完備が期さるゝ筈である、尙警務科は警察と全く同一視し得るもので必要な各係が設けらるゝものと見られる

新設も特に總局より當局に申請さるゝものと見らるゝ滿人從事員子弟の教育については滿洲國教育機關充實を待つより先總局の手で學校の新設あるべく總局職制改革後に來る改革に伴つてチチハル及吉林には目下滿人學校の急設が要望されて居る狀態である、その外衞生設備の充實についても從來の鐵路醫院、分所、診療所等へ日本人醫師を派遣し日本人從事員の便をはかると共に滿人醫務從事員の指導をも行ひ其の充實が目指されて居る

特產出廻りも過ぎ 木材の輸送激增す

總局輸送陣容を整ふ

【奉天】國線の貨物輸送は既に特產の出廻り期も過ぎ一日五十車平均となつたが土建期に入つたので木材の運送が急激な增加を來す樣になつた、二月初めより三月中旬まで五旬間に拉濱線新京間の木材二萬噸に上つて居り一日平均四百噸(二十車)の新京着があつた譯で中半數が南下材としても相當の入京材を見て

居り 一部に木材不足の聲に反して著るしい出廻りを見やうとして居る、既に奧地木材濫貸は著るしく增加しつゝあり新京國都建設材としての需要も大きいのに鑑み鐵路總局では之等木材輸送に能力集中を決意し六月下旬頃までに一千車の配車計畫を樹て平均一日六十車位で新京へ木材を送り込まうといふのである、既に混保輸送も終りを告げ四、五日中には右配車陣容は全く成る筈で荷主の期待に副ふやう全能力を發揮すべく係では非常な意氣込である、一方ハルビン北滿間雜貨は拉濱線開通以來近時急激に增加し最近においては發送より到着貨物が却て

多い 位になつたがいよいよ北滿向雜貨類の供給を大ならしめるべく四月一日よりは圖們ハルビン間の直通列車の運轉が行はるゝ筈で大連經由貨物に對しても大連より新京を經て拉濱線經由ハルビン直通車の運轉を計畫中であり輸送密度いよいよ增大しやうとして居る

沿線從業員に 牧畜を獎勵

總局で調査を進む

【奉天】鐵路總局では國策の一端を擔ふものとして日本人從事員の將來に意を用ひ特にその沿線土着を獎勵し所謂日本人の滿洲移民の實績を舉げるため種々對策を講じつゝあるが從事員を一サラリーマンとしてゞなく沿線に農耕に從事する傍ら路警或ひは鐵路從事員として活動出來る樣多額の土地及羊豚を總局で購入何等かの形で從事員の農牧經營を行はしめる樣になるものと見られて居る、滿洲の特殊事情として土着に必要な牧畜等は特に獎勵しそれ等の加工を家庭に於て行ひ得る所まで導き所謂生活改善を行ひ大陸的北國的な生活樣式に從はせる樣努力する模樣で一方教育機關衞生機關の充實についても既に居留民の多い國線沿線主要地の三十數ケ所の日本人小學校の外必要と考へらるる個所の調查も進められて居り之等各地での

どうですこの大男

出羽ケ嶽を拔くこと一尺餘金富貴君奉天へ漫遊の旅(奉天署にて)

奉天の木材商 五分方値上

組合總會にて決定

【奉天】解氷と共に木材の需要も多くなつて來るが今年の狀態では滿洲の自給自足は不可能であり朝鮮內地よりの輸入にまたねばならぬ現狀にあるが樺太に於ける輸出材統制その他の影響をうけ輸入材料少しと見られてゐるので奉天材木商組合では二十七日總會を開き協議の結果この際五分方の値上げは止むを得ずとなし値上する事となつた尙總會終了後午後六時より湖月に於いて新聞關係者を招き懇親宴を張つた

珍しい訴訟

ユダヤ人と獨逸人との爭ひ 遂に國際仲裁々判へ

【チチハル】チチハル永安里鐵務會後院居住ユダヤ人ザルマン對奉天大西邊門外六緯路ドイツ人經營土木建築請負業資利公司間の一個の中古河川浚渫用發動機械をめぐる三ケ年越しの訴訟沙汰は滿洲國の法廷に現れたナチスとヂユウの人種的な反目抗爭の民事々件として視聽をあつめてゐたが、チチハル地方法院及び高等法院の判決で解決せず、その後新京最高法院で審理中のところ判決の結果ザルマンの勝訴となつたゝめ敗訴となつた資利公司側では右判決を不當として遂に國際仲裁々判に提起する事となり、その前提として奉天日本警察署に對してザルマンを相手取つて詐欺の告訴を提起、先づ日本司法權の手によつて事件の眞相を明白にし最高法院に於ける判決を事實の上に於て覆へさんとしてゐる、之がため奉天署ではチチハル警察署に根本的調査を依賴し目下同署司法股の手により問題發端以來の眞相を調査中であるが、今日までの調査によれば勝訴せるザルマン側にとつて甚だしく不利な事實が暴露し之が白日下に曝されんか滿洲國最高法院の判決に大なる誤審の烙印を押すに至るべく問題の成行は愈々重大化さんとしつゝある

亭主の說諭願

【奉天】平安通り某店の妻君おみつ(三〇)さんは十五年前現在の夫と結婚し兩人の仲は人も羨む程であつたが近頃どうした風の吹き廻しかその夫はおみつさんをかへり見ないやうになつたばかりか他の女をつれこみおみつさんは裏家に押しこめ虐待する始末でおみつさんも忍び切れず、その事情を福岡の實兄の許に手紙で通知してやると實兄も吃驚し取るものも取り敢ず二十七日來奉その事情を聞き話をつけんとしたが一向聞き入れる模樣がないのでその實兄も思ひ餘つて遂に說諭願ひを出した

叺製作の競技會を開く

【鐵嶺】全滿朝鮮人民會主催の下に今回奉天、撫順、鐵嶺、開原で鮮農が唯一の副業たる叺製作獎勵の爲め競技會を催し優秀者には賞を與へ作業の迅速製品の優秀を審査の主眼として一般に公開すべく鐵嶺に於ては二十七日午前十時より會長野口多內氏以下米穀檢查場長荻原昌彥、永見技手、赤根技手在鐵有力者多數列席の下に競技會を開催し選手には亂石山二十名、鐵嶺二十名が選拔され二十臺の製叺機で競技を開始、鮮農百餘名の參觀あり、有意義に且つ盛大な競技會であつたが一等以下五等までの入賞は全部亂石山選手が受けた因に製叺一枚の所要時間は約一時間半を要し優秀者で一日七八枚製產し一枚は十八錢位の相場で家庭副業としては最も有利であり且つ需要先は滿洲國開發と共に無限の有樣で其用途は廣汎であると

銃後に咲く 名花一輪

圖們通過の軍隊送迎に一念 床し大和撫子の心情

【圖們】朔風身を刺す酷寒の朝、凍てつくやうな吹雪の夜も一度として通過軍隊の送迎を休んだことがない軍國日本の春に相應しい銃後に咲く大和撫子の美談――圖們西區文明樓抱へ豆千代こと高橋みさを(二〇)さんは昨年十一月山海關より綏春へして圖們に來て以來兵士の送り迎へにたゞの一度も休んだことがないどんなに寒い

吹雪 の夜でもかならず彼女の姿はホームに現はれ送迎者の中に交り休息中の兵隊さんにお辨當やお茶を配り甲斐々々しく世話をしてゐる、先月初めの杉原部隊通過の際等は一晩中一睡もせず送迎するなどその熱誠溢るゝ歡迎振りはそばで見てゐて淚ぐましくなる、同樓に彼女を訪へば謙遜しながら語る

酷寒の滿洲で身命を賭して御國のため匪賊を討伐してゐる兵隊さん達のことを思ふと妾達女としてもぢつとして居られません、國家非常時の今日若し男に生れてゐたら兵隊になつてお國のため御奉公できますが女の身ではそれも叶ひません、山海關にゐた當時兵隊さん達の戰地における實際の生活を度々見たり女から

慰問 の言葉をかけられると嬉しいとよく聞かされました、たゞ妾はかうして兵隊さんの送迎をするのは銃後にある日本婦人としての義務であつて少しもよいことをしてゐるとも思つて居りません、妾達が何んの心配もなく生活できるのも皆國を護る兵隊さん達の御陰です、今後も妾の身體のつゞく限り兵隊さん達を慰めてあげたいと思つてゐます

今では圖們に於ける兵士の送迎になくてはならぬ存在となり世間の話題となつてゐるが在留民は彼女のこの行爲にいたく感激してゐる聞くところによれば當局では彼女の如きは花柳界にある一般女性の模範であるとして近く表彰するとのことである(寫眞はみさをさん)

明朗・雀躍將軍

突如!チチハルに現はれて 記者團を煙りに卷く

【チチハル特電二十八日發】菱刈關東軍司令官と記者團の共同會見は二十八日午後四時から約一時間に亙りチチハルホテルで行はれたが、その席上將軍は洒脫なる口調にて記者を笑はせつゝ次の如く語つた

チチハルは酒の締切つて初めてぢやが寒いなあ、儂等六十の老人は寒さが骨に透るからかなはん、リウマチとか神經痛とかに罹る、君達にこんな病名を云ふても解らんが儂位の齡になつたら成程菱刈老人は偉い人ぢやつたと感づくぢやらう、ワツハツハ……チチハルは埃が名物さといふが埃は藥になると云ふことぢや、チチハルの人は馬糞を吸うてゐるから助かつてゐるのぢやらう、今朝飛行場から來る道で滿洲人の斷髮した可愛い女の先生を見受けたがハイカラになつたものぢやなあ、時に黑龍江省の農民が困つてゐるといふが何故困るのか儂には譯が解らん自分で作つたものを自分で食へば饑死はせんが大抵金に換へてビスケットでも買ふからぢやないか

と語り記者が話題を北鐵問題に轉ずるや

そんな話はロシアに行つて尋ねた方が解ると呵々大笑して巧に逃げ新京に歸つた時の土產話にチチハルのことを話して聽かせてくれ給へ

と熱心に聽取した、誰かチチハル名物に及ぶや名物論を一席の後儂は趣味も道樂もないから目が二ツあつても書も讀も骨董も解らぬ、目が二ツあるのは一ツぢや可笑しいからついてゐるので若い女を見て綺麗かどうかは解るがそれから先は解らんと談笑裡に會見を終つた

三臺子水田 鍬入式

三十日擧行

【鐵嶺】邦人の資本によつて康平縣に設立された昌興公司は同縣下における水田開發事業を目的として設立したもので第一事業として法庫康平の中間にある三臺子に水田を開墾し撫順より鮮農九十名を移住せしめ三十日正午鍬入式を擧行する筈なるが、この意義ある第一回事業に從事する鮮農九十名は二十八日朝鐵嶺に集合し土屋警察署長より奧地開拓水田事業の重大使命について懇切なる訓示を受け全員勇躍出發したるが鮮農は當分の間全部家族を鐵嶺に居住せしめ單身移住した

不逞分子入滿

【奉天】擴張期を控へて入滿する華工は日に何千といふ多數を示してゐるがこれ等滿人華工の群に交つて表面王道主義を裝ふ不良分子も多々あり

一、蔣介石の藍衣社
一、平津各地の救國劇員
一、學良の決死隊
一、華北共產黨
一、中國間諜

等の擾亂分子の入滿に對し日滿憲警は共力これが入滿を阻止する事となつた

明るい街へ

暗い四平街のため 街路照明の座談會

【四平街】紅燈の巷は別として街路照明不完備な四平街の街衢は黃昏過ぎより死の如き靜寂に還り僅々暗燈の影に洋車、馬車の蠢く姿ほのかに浮ぶ外殆ど何者も見受けられない程陰鬱そのものの街なることは嘗て本紙に記載せる處なるが、市の照明を一手に引受ける當地大同電氣株式會社は之の現狀を遺憾とし死の街を生の街へ陰鬱の街を明朗の街へと轉向せしめ當市の發展に資せんとの目的の下に明廿九日正午滿鐵俱樂部で地方有志の參集を求め街路照明改善懇談會を開催する由であるが當地緊急施設の一として論議されてゐた問題だけに右懇談會の結果には各方面から多大の期待を掛けられてゐる

實業廳で 養蜂を提唱

【奉天】奉天省公署實業廳では國礎定まり人心安泰ぜるに鑑み養蜂事業は將來頗る有望であるとし現在安東、蓋平の兩縣に於いて施行してゐるが、その他の縣には普及してゐないので將來實業の發展から地方人民の生業開拓の意味から養蜂を提唱すべく各地方に通令を發した

函館大火の 同情金

營口市民醵出

【營口】今回函館の大火については各方面において罹災者に對する同情綻るゝばかりなるが營口でも率先して飲食店組合一同より金五十圓也同女給一同より金二十圓也を醵出しこれが取扱方を營口警察署に懇願ぜしに同署にてはその奇特なる行爲に感じその要請を容れた

天然痘患者

【營口】原籍蓋平縣河南克頭寨所、現住所營口舊市街小紅樓南門外雜貨商店員陳廣君(二二)は二十七日午前九時三十分現住所より營口驛に到り待合所に入りたる所同驛監視中の警官に認められ即時滿鐵醫院細菌檢查所にて檢鏡の結果痘瘡と決定、驛及其他觸れたるものには完全に消毒を施した、本人は本月四日頃より現住所で發病し加療中幾分快くなりたるを以て原籍地に向ふべく營口驛に到りたるものにて舊市街にて感染したるものらしく衞生思想と公德心の缺けたる無智滿人には困つたものだ

鐵嶺の天然痘

【鐵嶺】當城內では目今天然痘流行の兆あり警務局衞生課では全力を舉げて豫防策を講じつゝあるが何分にも患者は貧困の者多く醫師の診療も得られない者が多いので縣政府では今回[illegible]醫院裏に民家を借受け傳染病隔離室とし二十七日三名の天然痘患者を收容し一方檢病戶口調查を行つて患者は發見次第隔離するに努め强制的に種痘を勵行し徹底的防止策に狂奔してゐる

新井病院長

【蘇家屯】滿鐵病院長新井巳子雄博士は今回辭任し東京に歸る事となり目下內地に歸省中にて四月中旬歸蘇し後任の決定を俟つて事務引繼ぎの後家族と共に引揚げる筈である

各地

◇鐵嶺 鐵嶺陸上運動界の重鎭として盡力少なからざりし鶴田文三、五十嵐金平氏は共に近く離鐵の豫定なるを以て體育協會主催の下に明三十一日午後六時より萬安に於て送別宴を催すと會費四圓有志多數の出席を望むと

◇營口 營口專賣署は今春耕期に於て農家の罌粟密栽培を取締るべくこれが取締方法周知方につき縣公署に示達方を依賴せしに縣公署にてはこれを入れ罌粟の密栽培は嚴禁す萬一犯す者あらば發見次第煙苗は拔取りたる上違法の廉を以て處罰せらるゝ事あるべき旨を縣下各村區長を通し農民に通令した

◇營口 撫順新屯尋常小學校兒童四十一名は佐々木訓導に伴はれ廿七日午後五時十一分着列車で來營滿鐵社員俱樂部で一泊し二十八日關東軍營口支所を見學後直ちに乘合自動車にて海邊警察隊に到り當直員の斡旋に依り飛行機の見學と同機の知識と防空、爆彈毒瓦斯等に付て懇切なる講話を聞き引返し東亞煙草工場を見學午後三時廿五分發列車で歸撫した、因に今回の見學旅行は有志のみにて六年卒業生許りであつた

醫學博士 山田壽一著

結核の石油療法

此の驚異的事實を見よ!

由來大發見大發明は偶然の機會に生れる事が多い。醫學の大發見として喧傳せらる石油療法もその發端は、昭和八年三月、內務省社會局「產業福利」誌上に發表された、山梨縣石和町の馬車屋の娘が肺患を悲觀し自殺の目的で石油を飲んだところが、自殺どころか、かへつて長年の結核がケロリと治つたといふ夢の樣な事實に出發してゐる。現に川崎造船所、神戶製鋼所の如きは全社員及全工場員に印刷物を配布して其の飲用を獎勵してゐるが、いづれも其の醫務局から驚くべき好成績が發表されてゐる。神戶製鋼所では昭和八年三月から十二月までに驚くべし、實に十二萬グラムの石油が飲みつくされてゐる。

體驗者の報告を綜合すれば、熱が下る。盜汗が止る。咳嗽が止つて痰がきれた。喀血が止る。肩の凝りがとれる。肺結核が治つた。肋膜が治つた。腸結核喉頭結核さへも治つた。カエリスが治つた。痔瘻が治つた。近頃では喘息が治つた。糖尿病が治つた。等々驚くべき效果が傳へられてゐるが此等は果して事實であらうか?事實だとすれば實に正しく狂喜すべき醫學の大發見大革命である。

山田醫學博士の新發表

本邦細菌學界の權威、山田醫學博士は夙に石油の特殊な成分に着目し默々として研究の步を進められてゐたのであるが、今や實驗醫學の立場から根據なき異論を粉碎して堂々石油の效果を立證せらるゝに至つたのである。

山田博士は石油こそあらゆる現代結核治療藥中の王座であり、其の醫藥化こそ明日の醫藥學界に大革命を招致すべき大發見であり、黴毒に對するサルバルサンの功績に比し尙餘りある人類の福音であると極言されてゐる。

然しながら石油の亂用は嚴に戒むべきであつて、其のためかへつて病勢を增惡せしめた實例も又頗る多いので、其の使用者は最も經驗の深い山田博士の指示に從はれねばならぬ。

本研究所は石油の正しき安全な使用法を指示せんが爲めに本書を刊行し廣く無代で頒布する。希望者は即刻申込め!

無代頒布

頒布規定
一、新聞名記入のこと
一、一人一冊限
一、申込は葉書に限る

東京新宿 鐵道病院前 日本細菌學研究所

農林省商工省認定 クボタ石油發動機 輕油發動機 優良國產機 (カタログ進呈)

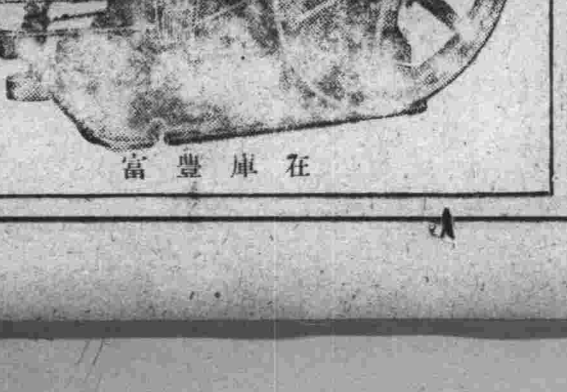

在庫豐富

代理店 大連市山縣通り 蘆田洋行 電話三四〇六

小兒科 內科 醫學博士 澁谷創榮
西公園町春日小學校前 電話八五八五番
肺尖・肋膜及慢性諸病 腎臟・血壓及婦人內科 呼吸器及消化器慢性病 肺門淋巴腺炎及發育不良
X線完備 入院隨時

內科 レントゲン科 醫學博士 佐藤久三郎
レントゲン科 肺尖初期、肋膜炎、肺門淋巴腺炎、胃癌、胃潰瘍、心臟病其他
入院隨意
三河町 電話八二一五番

りん病 せうかちに此良藥を
天下の名湯別府溫泉で出來た高級淋藥 責任製劑
岩里 別府淋藥 責任專賣所
本店 天然堂藥局 大連市聖德街四丁目 電話三七一九番
支店 大黑屋藥店
西部專賣店 井ノ口藥房
小崗子賣店

ナニワホテルの特色
一、室料の低廉なること
一、位置は第一等便利な所にあること
一、サービスが行屆て一割チップなきこと
室料 二圓 三圓 三圓五十錢 四圓 四圓五十錢 五圓 バス付
大連市浪速町 ナニワホテル 電話代表七一六四番
大連市岩代町十番地 ナニワホテル別館 電話八五九九番

大連若狹町三(西通入口)
專門 皮膚科 泌尿器科 梅毒科 レントゲン科
尾形醫院
入院室完備 電七七七六
醫學博士 尾形一郎

押し寄す人の波 小荷物の奔流
大連、安東兩玄關を經由して 奉天驛は轉手古舞

【奉天特電二十八日發】滿洲インフレの波に乘つてその後もますます增加し殊に大連を經由する者と陸路朝鮮から安奉線で押掛けて來る者と毎列車は人の波で洪水を來してゐるが、國境安東を

通過 せる者は比較的多く奉天驛に到着する小手荷物の數は毎日激增するばかり、一日平均約一千二、三百個に達し、これに大連經由のものを合算すると普通の小荷物は一日一千七八百個といふ恐ろしい數字を示してゐる

安東經由の小荷物は全滿各地の市場に奉天に着いてから配給されるが安東税關を潜つて來た小荷物だけに時によると受取人發送人の名札が分らないものがある、税關檢査の際に紛失するのかそれまでに落ちるのか恐らく檢査の時に

名札 がされるのであらうと見られてゐる、千二、三百個の手荷物を各地に仕別けるだけで一と苦勞である、その上に宛名の無い小荷物との分類と整理には惱まされてゐる、一面これが適宜整理をしなければならぬので人手の少い小荷物係では朝から晩まで轉手古舞である

その上税關では荷物内の品物で搞出檢査する際箱の一部を明け又は包裝紙を破つて品物を取り出し檢査後は簡單にその儘箱の中に納めるため自然と拔荷紛失を來すことがある、右につき田中小手荷物助役は語る

荷物の多いことは問題ではないのですが、宛名が判然せんもの

料金 到着小手荷物を名宛人に送つた後で違へてゐたことが分り受取人に請求すると苦情をつけて支拂はないとか安東税關檢査の際における手荷物品物の紛失に對する責任等なかなか容易なことでない、問題は安東通過檢査と發送又は荷送人の方でも道德を守つて欲しいと思つてゐる

硬しつゝ逃走し第五區警察署は全力を擧げて犯人搜査中と

青訓振興の座談會 市民倶樂部で

【瓦房店】瓦房店青年訓練所振興を圖る爲め二十八日午後四時より市民倶樂部日本間において座談會を開催各所屬より代表者出席定刻雪本主事監督所長代理開議以來の經過を述べ至極健全に發達して八年度の成績は滿洲全體から見て五番であると情況を詳細に報告し將來一層後援を賴むとの挨拶あり、次に池部指導員左記八年度教練學事概要を報告藤井指導員後援會の收支決算等について一々鮮明に報告後座談會に入り雪本主事より提案の數件に就き協議をなし午後六時終了した、因に八年度教練學事左の如し

一、教練修身國語算術華語機械授業時間計五百十一時間
一、八年度四月三十七名であつたが漸次減少して現在では廿三名
一、二名の入營兵を出したが成績良好及講師移動の氏名
一、八月一日より十日迄協同生活養成のため水源地に於て天幕生活實施
一、七月一日青訓記念日射擊大會を擧行
一、九月二十六日七日の兩日鞍山附近の野外演習に十八名參加

擧動怪しい男達 夜の奉天にうごめく

【奉天】二十七日午後七時半頃市内加茂町六番地先を徘徊する擧動怪しい一滿人を警邏中の奉天署刑事が發見誰何するや逃走を企てたので直に追跡の上逮捕したが此奴は河北省生れ住所不定無職前科一犯李水滿と稱し自轉車專門の常習犯で餘罪取調中

◇去る二十六日午後十時頃春日町若尾セトモノ店裏倉庫内に何者か窓硝子を破壞して忍び込み在庫品を窃取逃走せるものあり同店員が二十七日夜見張り中果して一滿人が又復忍びこんで來たので直に取押へ奉天署につき出したこ奴は山東省生れ住所不定無職張德書(一九)と稱し餘罪ある見込み

◇河北省生れ住所不定無職李換明(二七)が二十七日午後十時頃春日町五番地附近で商店の自轉車を窃取せんとして機會を狙つてゐる處を奉天署の水際刑事に發見取押へられたが彼は同町附近を中心に多數の自轉車を盜み之を工業區方面に賣却してゐた事を自白し贓品自轉車二臺を押收した

◇奉天南市場福安里大塚貞雄方において二十五日午後三時頃百五十圓の現金を何者にか窃取されたので犯人搜査中二十七日南市場居住石天保(二八)が犯人なること判明したので領警に於いて逮捕目下嚴重取調中である

電報の取扱 近來著しく增加
奉天中央局の新記錄

【奉天】滿洲電信電話會社の創立以來奉天中央局では熱河の各地に電報局を設けると同時に電話を架設し承德には近く二百個の增設を行ふ外電報方面に關してはいかなる地にも邦文取扱ひの局員を配置し本年南滿中學校卒業生を四十名採用して通信機關の充實に幾多の犧牲を拂つてゐるが最近電報料金の値下も一部原因してか奉天中央局の電報取扱數は一日平均一萬七八千通に達してゐる、これは滿洲の全面的に内鮮人の活動する範圍が擴がつたことが最大原因であらうが滿人が從來不便な漢文を使用した者が近頃邦文に轉向して來た數が著るしく增加したためであるとみられてゐる、何ほ郵信による音信が動ともすると誤配が多く急を要する用件の多くなつたと共に郵信に代つて電報が利用されるスピード化も亦一因であるらしい、いづれにしても滿洲事變當時は内鮮方面から安否を問ふ電報が輻湊し一日一萬九千通のレコードを作つて以來の激增振りであるが局員の手不足で局は轉手古舞である

七人組匪賊

【鐵嶺】縣下第五區響子屯房住農佟蔚拾方に二十六日午後十一時頃七人組の匪賊侵入し拳銃を所持する三名は主人を脅迫して金品の提供を迫り馬三頭驢馬五頭を強奪した上同家に放火せるを近隣の滿人が騷ぎ出したので拳銃で威嚇

旅順產卵共進會 褒賞授與式擧行
◇成績極めて良好

【旅順】關東州最初の試みとし農業經營者の主要副業として行はれた產卵能力の檢定と飼料の對照を取り經濟向上の一大資料たらしむべき第一回旅順產卵共進會褒賞授與式は二十八日午前十時から水師營普通學堂において山中内務局長代理、水野市長代理、北澤警察署長、水師營會長其の他關係者及び出品者參列の上擧行された、開會と共に岩岡關東廳技師審査長として報告の後平井會長代理より夫れ〴〵賞狀の授與を行ひ内務局長の告辭會長の式辭旅順市長、水師營會長滿洲產卵販賣組合の祝辭あり受賞者總代として竹島兵藏氏答辭を述べ正午閉會したが

一等は菅野晋助、二等は土田駒藏、中島日吉、三等は藤田平太郎、北浦幸三郎、滿日賞の各氏で一羽競技成績では三浦堅劃氏、雙城子中島日吉、白玉山町土田駒藏以下である

今回の共進會は一月二十五日より六十日間に行れ一等入賞の產卵總數は二二一個、產卵量三四四三二總得點七四八參考品たる農會の分は產卵數二三一同量三一七總得點七八、三を示してゐた(得點計算の基礎は三百個を六十點とし四貫五百匁を四十點とす)又一羽競技成績では第一位の產卵數四七、產卵量七六八、四得點八一、一五その他審査に當つては一雌の成績、體重の比較氣溫等を綜合し嚴正細密なる審査を行なつたもので本共進會として最も重要なる飼料の點に關し第一位は粒餌三貫六〇〇、粉餌四貫五五九、一羽一日平均二七匁三七錢七厘一毛で卵一個の飼料費は一錢五毛に當り總產卵數は二二一個であつた

而して今回の出品總數は十一點でいづれ一雄五雌を以て一點となし別に豫備鷄一雌を加へ總羽數七十七羽を算し凡て單冠白色レグホーン種生後八ケ月以上のの總產卵數は二二一八個總重量三三貫二五六匁餘を示し平均產卵步合は六五、〇五%にて成績良好であつた

因に本會の飼料中粒餌は小麥二〇、包米五〇、高粱三〇の重量比に配合せるもの一日一羽十二匁を朝夕二回に分ち給與し粉餌は包米粉三〇、高粱粉二〇、大豆粕一〇、魚粉二〇、米糠二〇の重量比に配合せるものを不斷給與し別に貝殼粉骨粉木炭末の混合物を自由に啄はしめ青菜は一日一羽十五匁宛給與されてゐたのである

災害函館市民へ 注がれる同情の涙
奉天二少女の義金

【奉天】災禍に泣く函館の市民に深い同情の涙をよせた少女二人――二十七日本社を訪れた二人の少女が「函館の災禍で苦しんでゐる私達のお友達に送つて下さい」と三圓十九錢を差出したのでよく事情を聞くと二人の少女は奉天彌生小學校四年生尾形ルリ子(一〇)上岡敏子(一〇)の二人で恥しさうに

函館の災害が私達のお友達が學校も燒かれノートもなくした人が多くあると聞きましたので二人が相談してお交換、お母樣から貰つたお小使でタワシ、燐寸封筒、便箋を賣つてこれだけになりました、どこの家でも皆が喜んで買つて下さいますから少しもツライとは思ひません

と語つてゐた

在奉白系露人 義捐金を贈る

【奉天】函館の大火災による罹災民に對しては各方面から同情が集まり夫々義捐金が贈られてゐるが奉天における白系露人間にもその計畫が進められ露人小學校兒童に造花を賣らしめ且つ同小學校に於ては音樂會を開きその純利益金を義捐金として函館の罹災民に贈ることゝなつたが國境を異にした露人のかうした企てには各方面から稱讚されてゐる

撫順でも 電燈料値下げ
四月一日から

【撫順】滿鐵沿線における滿電の電燈料値下げに伴ひ撫順發電所においても來る四月一日よりメーター附電燈の料金を一キロワット平均一錢あて値下げすることになつた、なほこれと同時に從來メーターは五燈以上に取りつけることになつてゐたが、これを三燈以上と改正しまた臨時電力供給なる取扱ふ制度が設けられた

愛護村功勞者の表彰式 四洮鐵路局の

【四平街】四洮鐵路局鐵路愛護村は昨秋呱々の聲を擧げて以來當局の指導よろしきを得て鐵路治安の維持、愛護村、產業文化の發達等著しく見るべきものあるより二十九日午前十一時四洮倶樂部で愛護村功勞者の表彰式を擧行し式後公記飯店に會食を兼ねての鐵道警備に關する懇談會を催し植半旅館に休憩の後午後六時より料亭松屋に參列者の招宴を張る由である

水道の計量制 撫順炭礦で實施

【撫順】撫順炭礦では今回水道規則を改正し一般水道使用料金一立方メーター八錢とし、メーター制度を布くことになつた、これは最近水道の使用量が急激に增加したので一般市民に節水思想を喚起するためでこの改正規則は四月一日より實施される

集團部落の建設計畫

【吉林】春耕期を迎へて間島附近一帶には集團部落の建設が計畫されて何れも速急實施せるものならんと聞いたる同地附近の共產匪一味は俄然狼狽の色を濃はし右集團部落の實現は自黨の黨務擴張に一大致命的打擊を蒙り直接影響甚大なので之が部落建設の妨害策を考究して居ると

囚人八名が破獄脱走 拜泉縣監獄

【チチハル】拜泉縣第三監獄に入獄中の囚人八名は二十三日午前三時看守の隙を窺ひ破獄脱走した、同縣警察署では直に非常線を張つて行方を搜査中であるが未だ一名も逮捕されるに至らず、外部よりの連絡あるものと睨み鋭意搜査中である

遊興税徴收 チチハルで

【チチハル】チチハル居留民會には新年度より遊興税を徴收すべく目下協議中のところ愈々具體的に賦課額も百分ノ三と決定、料理店組合の諒解も得るに至つたがこれが實施の曉には同會の財政難も緩和されるわけである

施療を實施

【錦州】錦州衛戍病院では二十七日午後一時から四時まで居留民會内元圖書室で貧困病者の爲め施療を實施したが日滿人約五十名の患者があつた、なほ右施療は三十一日まで五日間行ふ豫定であると

分駐所新設

【錦州】葫蘆島港は春の航海期に入つて貿易關係にも相當の活況を呈すべく豫想されてゐるので西海口海邊警察隊では港灣の整理ならびに警備のため今回分駐所を新設し所長以下三名を駐在せしめることに決定した、取引旺盛になればなほ二、三名增員の豫定であると

遼陽片々

▼滿鐵會社創立記念日である一日に遼陽では左記により祝賀會を開催すと
(イ)場所小學校々庭(ロ)日時四月一日午前十一時(ハ)式順、一同入場所定の位置に整列開會の挨拶(庶務部長)國旗、社旗、社員會旗掲揚(此間君ケ代合唱聯合會長綱取)一同敬禮祝賀案、陛下萬歲三唱(聯合會長)會社萬歲(前聯合會長)閉會
▼九大小野寺内科教室で研究中であつた醫學士千葉保氏は遼陽醫院勤務を命ぜられ二十七日着任二十八日各方面歷訪着任挨拶
▼時局委員會では二十九日午後一時から第十六回民間代表懇談會の報告會を開催した
▼王遼陽縣長は全省縣長會議に出席の爲め二十八日赴奉した

旅順放送

▲鏡山要塞司令官は來る三十一日午後六時から偕行社に於て着任披露宴を催す
▲二十九日午前九時十分着列車にて奥地から傷病兵五名着旅
▲元工大配屬將校小松大佐は今回退職二十九日午後零時十五分發列車で離旅
▲新たに着任した關東軍經理部旅順派出所長陸軍三等主計正室田五郎氏は二十八日各方面に挨拶歷訪した
▲關東廳保健技師鈴木時二氏の嚴父は二十二日郷里に於て死去せる由
▲南山神井出巡査は今回鮫島町派出所勤務となりその後任に五十嵐巡査が赴任する
▲敦賀町四〇田中權次郎氏方では二十一日次女美代子さんが出生
▲大連農事會社移民地の竹地視察のため關東廳田中農林課長は玉置技師を帶同廿七日から三日間普蘭店、貔子窩方面へ出張した
▲過日歸國の途に就いた元水交社の鎌倉清之氏は廿七日各方面へ謝狀を寄せた、氏の下居は山口縣下虹ケ濱驛前足立氏方である
▲高千穗町成田有友氏方では十九日長女みよ子さんが出生

女の部屋 (127)
林芙美子作　一木弴畫

萠芽(一一)

眞淵教授は空蕩家を出てから銀座にまはつて智子に約束の額縁を買ひ、松葉亭で食事を濟まして歸つて來たのだつた。

幸が入れてくれた紅茶に少量のマルク酒を垂らして、ゆつくり味はふやうに飲みながら、彼は今日の午後の事を再び反芻してゐた。

秋山は水の中に飛びこんで來た油の一滴のやうに、誰ともそぐはない存在のやうに教授には感じられたし、彼自身も今日はじめて親々と話して見て、今迄智子を通して彼に對して抱いてゐた好感の大部分を棄てればならないやうな氣になつてゐた。

――お疲れでございますか?

手持ち無沙汰に室の眞中に立つてゐた幸が案じ顏で訊れた。

――いや、別に……一寸考へ事をしてゐたもので……

――左樣でございますか……では御用がありましたらお呼び願ひます。

幸は御殿女中のやうにうやうやしく下つて行つた。

其處へ、何か非常な衝動にあつたらしく、顏色など恐ろしい程蒼白になつた智子が歸つて來て、幸とばつたり顏をあはせた。

幸は探るやうな目で暫く智子を見てゐたが、そのまゝ物もいはずに自分の部屋に入つて行かうとする智子を後から呼びとめた。

――何處へ行つてたのです?

――其處迄……郵便を出しに。

――顏色が大變蒼いけど、何處か氣分でも惡いのぢやないの?

――いゝえ別に。外はとても寒いのよ。

――さう

と暫く押へつけるやうな沈默が續いた。

――秋山さんが見えてたやうでしたれ。

――えゝ。

――お歸りになつたの?

――何だか用事があるとか云つて……

――どんな急用だか知らないけど、今晩ばの一言位、他人の家に來たら云ふもんだらうと、妾は思ふんだけど……外國ではそんな事はしないのでせうかれ。

智子は俯向いてゐた。

――よろしくつて云つてたわ。

――さう……あの、風邪でも引くといけないから、氣をつけて下さいよ。

幸はそのまゝ茶の間の方に入つて行つた。

智子も自分の室に歸つて來て、中腰のまゝ暫く火鉢に手をかざして、じーつと炭火を見つめてゐた。

眞赤におこつた火から立ち上る熱した空氣を眞面に受けてゐたが、涙腺が次第にふくれて來て、泣き度くもないのに、太い泪がころりと一つ溢れ出て、暫く目頭にたまつてゐたかと思ふと、つと轉がり落ちて、火の上にチユンと優しい音を立てた。小さい灰が二片三片舞ひ上つて、炭火が其處の部屋だけ急に黑くなつた。すると、次から次へと涙が溢れ出て、ボタリ、ボタリ、火の上、灰の中のきらひなく雨だれのやうに落ち始めた。

だが智子は無表情に、そのまゝじつとしてゐた。

自分をほんとに大馬鹿だと思つた。幸小母がどんなことを云つても、それは自分を愛してゐてくれるからで、怒つては勿體ない限りだと思つた。自分で蒔いた種は自分で刈るのが當然だとも思つた。

だが近頃の秋山の態度を見るとどうしていゝか判らなくなつて了ふのだつた。

若しほんとに妊娠してゐるのだつたら!

餘り火の上にのしかゝつてゐた故か、彼女はぐらぐらとして、危く後ざまに倒れさうになつた。

滿洲の自宅にゐて東京の中學校に通學すると同樣に先生方に教へて貰へる
最新 中學講義錄
▼どこより卒業が一番早い
▼どこより學費が一番安い
▼内容がとても新しく分りよい

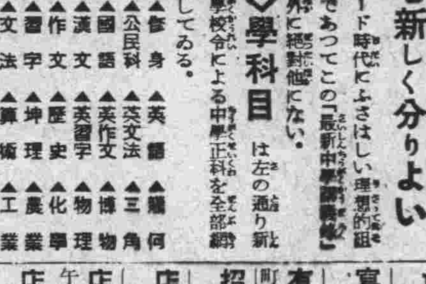

中學講義錄も世間にいろ〳〵あるが――
僕等はダンゼンこの講義錄ときめました。

◇小學校 だけを出た方は滿洲だけでも何萬人とあるが、不幸にも家庭の事情で上級の學校に行けずスグ實社會に出る人や家事の手傳ひをする方も澤山ある。斯かる有爲の若人が、小學以上の勉強を願けず無駄に日を過すことは、當人のためのみならず、非常時日本のためにも悲しい事だ。

◇今日の 實社會で成功するには實際、小學卒業だけの學力では十分でない、どうしても中學卒業程度の知識を頭腦に修めなくては生活さへも不安である。軍人になるにも、官吏になるにも、實業家になるにも、官費學校に入るにも、とに角中學卒業の學力がなければ決して大成しないのである。

◇然らば 家庭の都合で通學できず有望な才能を燃えながら困つてゐる人は何したらよいかそれには今度新しく出來た本校の「最新中學講義錄」を讀むのが最もよい。中學講義錄は世間に澤山あるが、この文部省改正中學校令によ

◇學科目 は左の通り新時代にふさはしい理想的組織であつてこの「最新中學講義錄」の外に絕對他にない。中學校令による中學正科を全部網羅してゐる。
▲修身 ▲英語 ▲幾何
▲公民科 ▲英文法 ▲三角
▲國語 ▲英作文 ▲博物
▲漢文 ▲英習字 ▲物理
▲作文 ▲歷史 ▲化學
▲習字 ▲地理 ▲農業
▲文法 ▲算術 ▲工業
▲圖畫 ▲代數 ▲體育
各科の講師は何れも實際教育の經驗者である、されば講義は平易で親切、誰にもわかりやすく、各科とも挿繪を澤山に入れて親切平易を第一とし全く面白くスラ〳〵と勉強ができる。

◇學費は 講義錄二冊、機關誌一冊、參考書一冊、計四冊を毎月四回送つて一圓といふのは、實に學費に惠まれない獨學者のためを思つた奉仕的廉價でなくて何であらう。

◇獎勵金 この上に獎學金の制度がある外、學生相談部を設けて勉強上の質問から一身上の相談もするなど、親切を極めてゐる。毎月進呈する參考書は獨學者の心得ねばならぬ立身出世の案内書ばかりで、これだけでも相當の價値は充分ある。

本校の徽章

『學費』
一ケ月四冊づゝ東京から遠い滿洲へ間違なく配本して左の通りの廉さである。すなはち送料共
◆一ケ月分……壹圓
◆六ケ月分……五圓六拾錢
◆卒業まで即一ケ年……拾圓八拾錢
尚この外に本校飛行機の無料同乘參進呈、英和辭典、漢和辭典及他會の中學講義錄を無料で貸與するなど漏く許りな大特典がある

◇入學す ると毎月二冊づゝ立派な講義錄を配本し、別に趣味深き機關誌一冊と極めて有益な參考書一冊を配本するから、毎月四冊配本となり、滿洲の自宅に居らずるで遠い東京の中學校に通學してゐるのと少しも變りない樣に勉強できて、ヤス〳〵中學全科が卒業出來る仕組である。一ケ月四冊配本するとして勉強させるなどといふやうな新式教授法はスピードでスラスラと僅かに一ケ年の中學講義錄を卒業できるのは、この「最新中學講義錄」を措いて他にない

新學期開始 學生大募集
滿洲の獨學青少年諸君よ今こそ躊躇なく此の完備せる理想的の「最新中學講義錄」に入學して將來立身成功の基礎を作りなさい。機會は二度と來ない!!

獨學立身 案内書つき 見本無代進呈
ハガキに「最新中學講義錄見本入用」とかいて左記へ申越しあれば一冊無代進呈します。思ひ立つたが吉日、スグハガキをお出し下さい。
――忘れるとアトで必ず後悔するときがあります。入學するしないは後としてとりあへず見本だけでもぜヒみて下さい――
東京市小石川區表町大十六
大日本通信中學校　滿洲係

滿日案內
◎三行一回 金九拾錢
◎被雇一回 金六拾錢
◎五行一回 金壹圓五拾錢
◎十行一回 金參圓
◎十五行一回 金四圓五拾錢
◎二十行一回 金六圓
◎姓名在社は一回 金三拾錢增
廣告部電話は 三六九五 四四九一 番です

雇入
藥劑 師入用調劑自信あり小賣商人向き住込五〇以上履歷書送れ 鞍山柳町 二宮才次郎
齒科 代診技士見習にても可至急入用 若狹町一四九 平岡齒科醫院
寫眞 技師及外務社員募集本人來談 淡路町三 亞東印畫協會
有給 外務員招聘廿五歲以上固定給並步合給す來談 務島町廿九片倉生命大連支部電二〇七番
招聘 英語堪能商業經驗者至急入用履歷書携帶來談五品ビル三階十號ロブゼウイチ商會
店員 入用年齡十七八歲市內要確實保證人 沙河口大正通 米田天祐堂
店員 入用十六歲より廿三歲迄履歷書持參市內要保證人午前中來談 若狹町志摩洋行
店員 入用、廿歲より卅歲迄、要保證人 晴明臺一一〇 三國商店 電六八二一
店員 入用日本人要保證人廿三四歲迄本人來談 八幡町二泉 巡讀會電六三二一
徒弟 十五六歲位迄數名入用保證人を要す 若狹町一九五 木村屋筆啓部
女店 員募集年齡廿歲前後履歷書持參午前中本人來談 連鎖街 東亞煙草會社
裁縫 女子習習生募集 大連中央市場正門前 三越裁縫部 あたらし屋
女給 募集、二十歲以上月收百圓以上寫眞送れ 奉天 カフエー・サクラ
女中 雇入れたし委細面談 菖蒲町五九 高橋電四〇三五番
女中 入用十八歲より三十歲位 加賀町五十三 秀生洋行電話四九七二番
女中 さん入用、二十歲前後要保證人衛戍病院構 大江町六 中島
看護 婦及附添婦募集派遣多忙 神明町三二愛國看護婦會 寄宿完備 電話八六四二番
看護 婦見習入用 聖德街三丁目 高橋醫院 電九二一三番

教授
ピアノ聲樂教授 播磨町八九 中川電話五〇四四
教授 ヴアイオリン、マンドリン親切叮嚀紀伊町三一(邪馬台町角)二葉音樂會満神後野子

貸家
求貸 家約神地場所不問三四十圓程度當方滿鐵社員 電三七七〇
求貸 家貸間にても可賞三〇前後同宿人無き日當良き場所當方夫婦二人 櫻花臺一五二 首藤
求貸 家紅葉町より聖德街方面八十圓位當方小人數一二ケ月先でも可 三井物產庶務電一〇
貸事 務所市内目拔商店町坪二十坪餘賃八〇會社向の事務室に御貸致したし 姓名在社

讓店
讓店 の御用命は近江町十一映樂館左側上る牛丁左側 讓店案內社 電二二六七二番
讓家 桃源臺二九六、平家建三十一坪四間賣値五千圓御希望の方は電話六〇九〇番 秋葉

下宿
食事 風呂付十八圓家族的待遇貸間も有り 飛驒町七 太田
下宿 大連病院正門より北門へ寄つた二ツ目の道路より北へ角薩摩町九五 ホーム寮 米村

賣買
貨物 自動車讓たし照會先大連西公園町七七花園館内 濱口 電八八六六
自動 車讓りたし、照會先は大連市近江町七 池内 電話二九〇七四番
蓄音 器レコード十五錢より大山通交番トナリ ナニワ樂器店電二二六一二番
和傘 各種提灯材料卸問屋 大連市岩代町五番地 電話七七一四 ボーチヨー堂
刀劍 研白鞘鑑定賣買自家製鋪止打粉有り 大連市磐城町五八 南海堂研磨所

不用品賣買
不用 品親切本位買受 常陸町渡邊商天電話六八四一番
古着 古道具高價買受御一報次第參上 日暮町 みつや電二二九一五

人事
乳兒 一時預り長期預り親切に御世話します 西通八〇丸保ビル三階三號 濱井

雜件
質 大々的貸出勉強名實共に 西公園町六九番地 紀の國屋質店 電一一六〇四
貸衣 裳 婚禮用葬儀用 日金町 さかひや電五四三七番

醫院
性皮膚病 佐渡町二〇西廣場幼稚園裏 坂本醫院 電話四三二五番

家政婦
家政婦 家事一切病人附添即刻派遣 一日泊込一圓より 西公園町五七 共濟寮 電三六六三番

名藥
醫療士福原正義先生創製 強力治淋新藥 トリゴノピン Torigonopin 藥價(三十球)一圓五十錢 (六十球)三圓 發賣元 大連市信濃町四四 日本橋藥局 電話八三六二番 振替大連四四九七

家畜
小松家の「まむし」 天賦の強壯劑、無比の精力素也病弱な人におすゝめ致します まむし酒 まむし燕燒 大連市信濃町 小松屋本店(帝國館前)
讓犬 純セパード仔犬牡牝成犬優秀骨黑ウルフ安價分讓 西公園町中央公園附近一四三丘堂
犬 大連家畜醫院 若狹町東本願寺前
犬 大連愛犬診療所 チステムバー狂犬病豫防注射施行入院實費、其他家畜類診療 呼電五六八九 若狹町郵便所横
犬 セパード、チャンピオン(英國)シラソンオブピカデイ系仔犬、其の他優秀犬兒系統書付並に番犬各種 大連市櫻花臺一四九 籾田畜犬商會 嶽前莊の横より入る

雜件
クリーニングは寶ドライへ 大連彌生高女前 電話八三一二六番

黑龍江省大黑河(電話二番)
常盤旅館
設備完全各室清靜眺望絕佳、親切叮嚀、御視察御出發の砌打電下されば部屋を取つて御待ち致します。汽車は奉天發午前七時五十分(便利)に御乘車翌日午後納河驛着。納河大黑河間は滿鐵經營の煖房其他設備完全十五人乘自動車七輛一連に成り一ケ月八回(一、六、一〇、一四、一八、二二、二六、三〇)往來し皇軍の警備嚴重 旅客機 (毎々哈爾賓より一週二回北安鎭より一週四回です)

大阪商船出帆
門司、神戶(大阪)行 午前十時出帆
扶桑丸 三月三十日
吉林丸 三月卅一日
はるびん丸 四月一日
うらる丸 四月二日
たこま丸 四月三日(一等御斷)
香港丸 四月四日
うすりい丸 四月六日
ばいかる丸 四月七日
あさる丸 四月九日(一等御斷)
●天津行 上海、福州行(福建丸) 長沙丸 三月卅日 基隆高雄行(盛京丸) 後三時出帆
★★★日東丸 三月廿七日 江龍丸 四月四日 志摩丸 四月十一日
★印客御斷り
●橫濱行 ★★★日東丸 四月一日 江龍丸 四月九日 志摩丸 四月十七日
●紐育行(神戶、四日市橫濱經由) 東海丸 三月
大阪商船株式會社大連支店 電話四一二二七番
奉天出張所(電四〇八七) 新京出張所(電二二六)
乘船切符發賣所 大連伊勢町 ツーリスト・ビユーロー
大連案內所(電五五五四、四七一二)
同沙河口代理店(電九五〇六) 營口、撫順、奉天、新京、哈爾濱 吉林、安東
專屬荷扱所 大連市山縣通 國際運輸株式會社 電話三一五一番
當社左記の場所にて荷物發送引受地各港と連絡引換證發行致します 奉天・營口・公主嶺・鐵嶺・開原 四平街・新京・吉林・哈爾濱其他
專屬荷扱所 電話四八〇二番

日清汽船大連出帆
●青島上海行 嵩山丸 三月 華山丸 三月廿七日 唐山丸 四月七日
●香港廣東行 岳山丸 四月廿一日
代理店 大阪商船株式會社大連支店 電話四一二二七番
●專屬荷役所(大連山縣通) 國際運輸株式會社 電話三一五二一番

松浦汽船大連出帆
●芝罘、威海衛、仁川行 利通號 四月一日 後六時
●芝罘行 昌平丸 三月卅一日 午後四時
門司廣島尾道今治行 慶運丸 三月卅一日 午後四時
廣島縣愛媛縣岡山縣 命令定期大連瀨戶內海線
門司着 四月三日前六時 廣島着 四月四日前六時 尾道着 四月五日前六時 今治着 四月四日後四時 高濱着 四月四日後三時 宇野着 四月五日後五時
廣島より今治、高濱へ宇野方面へ 廣島 愛媛 岡山 三縣人に限り二割引致します
滿鐵とは貨物連絡致します
大連市加賀町三〇 松浦汽船株式會社 電話六二一七・六二一八番

川崎汽船大連出帆
船客及貨物
各船(軍屬割五、〇五〇)
神戶行 並等 十四圓
運賃 小兒 十七圓
神戶、橫濱行
●高雄丸 大連着 三月卅一日 同發 四月四日 橫濱着 四月八日 清水着 四月十一日
滿鐵丸 大連着 四月十二日 大連發 四月十六日
詳細は左記へ御照會被下度候
川崎汽船大連代理店 大連市山縣通一九九 山下汽船株式會社大連支店 電話代表六一八四番

嶋谷汽船各地出帆
北海道行(大連)
朝海丸 四月八日 北海道行
日本海丸 四月十八日 樺太行
明石丸 四月廿八日 樺太行
鎭南浦、仁川、群山、木浦、新山、浦項、境、富津、舞鶴、釧路、敦賀、伏木、船川、函館、小樽、大泊
日滿新航路
北鮮新潟直航線
新潟直航鮮滿丸各地出帆
清津發 毎月八の日後二時
雄基發 毎月九の日前十一時
新潟着毎月一の日前七時
國際運輸と貨物の連絡輸送取扱致候
大連市山縣通り 島谷汽船株式會社大連出張所
大連市山縣通一五三 代理店 大三商會 電話四七一一・三四八二

大連汽船出帆
●青島上海行 午前十一時 青島丸 三月卅一日 大連丸 四月四日 青島丸 四月八日
●天津行(天津瀨行) 長平丸 三月卅日 天津丸 三月卅一日 長平丸 四月二日 天津丸 四月四日
●龍口行 龍平丸 三月卅日
●基隆高雄行(船客搭載) 山西丸 四月一日後四時 山東丸 四月十一日後四時
●敦賀伏木新潟行(船客搭載) 河南丸 四月十二日後五時
●伏木、新潟行(船客搭載) 河北丸 三月卅一日後五時
●芝罘・清津・雄基行(船客搭載) 遼河丸 四月十五日
大連・阪神行 龍鳳丸 四月五日
大連汽船株式會社 電話代表番號七一一三一番
專屬荷客取扱店(大連敷島町) 永和公司 電話七一二七五・七八六八
阪神航路荷扱店(大連須磨町) 澤山兄弟商會 電話四五六二一・四六八一
臺灣航路荷客取扱店(大連敷島町) 丸二商會 電話五八八八・四二六四
乘船切符販賣所(大連伊勢町) ジヤパンツーリストビユーロー 大連案內所電話五五五四番
乘船切符發賣所 ジヤパンツーリスト・ビユーロー 伊勢町案內所 電五五五四・四七一一

日本郵船出帆
●歐洲行 りま丸 四月七日 香港
●鹿兒島經由北海道行 主基丸 四月五日 午前五時
●橫濱行 對馬丸 三月卅一日
日本郵船株式會社大連出張所
大連市山縣通 電話三七三九・六七一一・七八四六番
專屬荷客取扱所 大連市監部通 丸二商會 電話四二六四・五八八八

近海郵船大連出帆
●長崎鹿兒島行 千歲丸 三月卅一日午前十一時
●營口行 松浦丸 三月卅一日 玄武丸 四月二日
●橫濱行 宮浦丸 四月十日
●天津行 淡路丸 四月五日
●朝鮮基隆高雄行 岐阜丸 四月十一日 岩手丸 四月廿四日

朝鮮郵船大連出帆
●青島仁川行 會寧丸 三月卅日
●仁川、博多、長崎、鹿兒島、三角行 平安丸 四月二日
朝鮮鐵道各主要驛及本會社寄港地は貨物受證發行據致さの連絡貨物取扱致候
右汽船出帆日時は天候其他の關係により變更することも有之候
近海郵船株式會社大連代理店 朝鮮郵船株式會社大連代理店
キユーナード汽船會社 船客業務代理店

阿波共同汽船
●芝罘、威海衛、青島行 第十六共同丸 四月二日午後七時
●芝罘、威海衛、仁川行 第廿六共同丸 三月卅日午後七時
●芝罘行 第十八共同丸 三月卅日午後六時
●仁川行 長山丸 四月四日午前九時
●鎭南浦行 長山丸 四月一日午前九時
●天津行 長山丸 四月七日午前九時
滿鐵とは貨物連絡取扱致候
大連市山縣通二〇〇番地 阿波國共同汽船大連支店 電話六八九一・五〇〇一
乘船切符發賣所(大連市伊勢町) ジヤパンツーリスト・ビユーロー 電五五五四・四七一二

ハリと灸
神經痛・リヨウマチ・喘息・胃腸病・婦人病一切・梅毒・淋病
大連市逢坂町百四十番 いろは樓內 電五四八五 天狗堂 石松吾七郎

眼科 馬場醫院
ドクトル 馬場庄江
大連常盤橋・電話八五七八

奇妙にタバコのやむ
登録商標
シジミバシ
蜆橋のオゾンパイプ
特許式
經費一日僅一錢半
酸化殺菌力強烈なる本器は呼吸器系諸病を絶對豫防します
各地有名藥店大百貨店に販賣す ニセ物あり登錄商標蜆橋に御注意
定價丸型一圓以上十圓迄マドロス型一圓半以上十圓半迄 型録進呈
大阪天王寺區眞法院町 振替大阪四〇三五九 合資會社 オゾン商會

債券
活用 賣買 萬圓 利殖 實話
商報 內容
▲券界唯一の當籤十五倍法
▲最低利子、擔保貸付案內
▲一般に最適の利殖向債券
▲各種回彩債券豐富に在庫
▼富士屋商報
▼ハガキ御申込次第每月無代進呈
奈良市女子師範通 電話奈良一二〇〇 債券問屋 富士屋

製造組合の無税證明 刻印付 空氣銃
專賣特許アイエス式 二十五圓—三十八圓
オリヂナル・ヘーネル式 二十五圓—二十六圓
高級ダイアナ式 九圓五十錢—十二圓
少年用ヂ一式 二圓五十錢—十八圓
捕鳥カスミ網（絹製）四圓—十圓
其他特價品賣出中
新聞名記入申込ノ方ニ郵券二錢カタログ進呈
大阪市南區日本橋一丁目東 電話南五〇四七・振替大阪一五〇二 合名會社 常盤號銃砲店

美神丸
コシケ 婦人病の有名藥
家庭の圓滿 婦人の幸福
コシケ位と侮つて、手當を怠つてはなりません。コシケは子宮病の表徵でありますから根本から子宮病をお治し下さい。美神丸は幾多の全快實驗を經た子宮病の良藥であります。藥効の優れてゐるは勿論藥價が一日五錢當りの安價な家庭療法藥であります。
藥價 二週分一、〇〇、五週分二、〇〇、十週分三、五〇
美神淋藥 定價 一・五〇、特三・五〇
子宮病の方で小便がしげく、尿道のいたむのは淋病ですから、美神丸を使用すると同時に美神淋藥を服用して下さい。副作用なく氣持よく淋病が治り子宮もよくなります
本舖 大阪市東區南久寶寺町堺筋 宮內善進堂 振替大阪五七番
大連 日本賣藥會社
代理店 同 井上喜保堂
奉天 井上誠昌堂
◆全國有名藥店、特約店ニアリ

殘本處分 大投賣斷行
辭典拾冊組 タダの金一圓
左の大評判の模範辭典十冊定價七圓の處十冊同時に註文者に限り處分整理の爲め只の一圓に投賣す（前金註文は送料二十錢）代金引替は辭典十冊送料共一圓三十五錢とハガキで申込次第送る急申込
法律百科辭典 新式手紙大辭典 現代新語大辭典 いろは引新辭典 五分間演說の極意 日常百科大辭典 字くづし大辭典 戀愛書簡全集 惡筆矯正上達法 文章新辭典
辯論士も六法も代書も不要本書一册で如何なる問題も解決す法律百般即座に解る
本書一册あれば手紙百般何んでもスラ〳〵と即座に書ける日本一の完備せる大寶典
日常の凡ゆる新語を一々解釋してあるからどんな新しい言葉でも本書一册で判る
今迄の字引の長所に新考案を加へた便利な大辭典語數實に三萬餘二圓の價値あり
演說や式辭又は挨拶が人々をアット感心させる極意詳述口重の人も上達自由自在
日常生活上必須な事柄は何んでも悉くを網羅せり故に一家一册必備の大寶典なり
楷書、行書、草書等現今必要な文字の書き方やくづし方か即座に覺れらる大辭典
青春男女か思ひのまゝ心のまゝを赤裸々に告白せる戀愛の手紙集めて本書に充滿
如何に字の下手な人でも本書によれば毛筆ペン字思ひのまゝに上達する事請合也
人の氣品才能を評價されるのも一行の文章からだ本書さへあれば如何なる文章も自由自在に書ける大寶典也
▼十册一時に註文の外は割引なし一册宛註文は各册一圓送金の事
發賣元 大阪市東淀川區木川西町三ノ三三地 振替口座大阪六〇四三八番 誠文館書店

空氣銃特賣
ダイアナ 十五圓……二十二圓
中型ダイアナ 十一……三圓
小型ダイアナ 九……圓
少年用引上式カタグ 無代進呈 一圓半ヨリ八圓マデ
大阪市東成區中本町四五三 弘文堂

高級美術 KD
印刷は小林
一般印刷
大連市若狹町三三
電話代表六一六一番
小林又七支店印刷部

ドクトル 湊病院長 湊謙治先生創製
湊式吸癒器
蓄膿症其他鼻病一切 自宅で輕便簡單療法
コカインのやうに中毒の虞れなく、絕對に習慣性なく、湊ドクトル父子數十年の苦心研究の結晶、合理的製劑にして其の奏効の顯著なるは今度全國的に認められ鼻病者より謝辭を賜つて居ります
定價（器具 金壹圓五拾錢）（吸癒液約六十日分金參圓）一揃金四圓五拾錢、送料金十五錢
大連市越後町四十一番地（若狹町角）
滿洲一手發賣元 明正社 政本秀治郎
電話二二九〇六番 振替大連四八一九番

設計監督 構造計算 裝飾意匠
橫井建築事務所
大連市紀伊町八五（建築協會三階）
電話三五五九番
工學士 橫井謙介
工學士 草野義男
「詳細說明書」御希望の方は滿洲日報を見たる旨御記入御申込次第進呈

新興國機運の 家具と裝飾は
カーテン・敷物 ブラインド・リノリーム 壁紙・其他 商店陳列設計
大連伊勢町滿銀向
滿蒙工業所
電七九六八番
振替大連一〇三九番

營業品目
清酒 白鶴 樽詰 壜詰
サッポロビール 全黑ビール
アサヒビール 全白ビール
龜甲萬醬油 樽詰 瓶詰
其他各種淸涼飲料・調味料類
大連市監部通
嘉納合名會社大連支店
電話 七五五五〇二 七四二四五番

優良國產
瑞穗電氣ドリル
各寸法在庫
瑞穗機械製作所 滿洲總代理店
機械工具店 大連柴町
杉元商店
機械工具類御注文申込大歡迎

科 堀內齒
西広場中央舘二階
東京齒科医学士 堀內宗
電話22990番

性病 梅毒 淋疾 軟性下疳
皮膚病
泌尿器病
生殖器障碍
井上醫院
大連市浪速町一丁目 電話五二六〇番

性病 梅毒淋病 軟性下疳
皮膚病
野中醫院
大連吉野町二五・電六四四一

造花 花環 徽章・裝飾材料
ばらや
大連近江町西広場角・電三九一〇

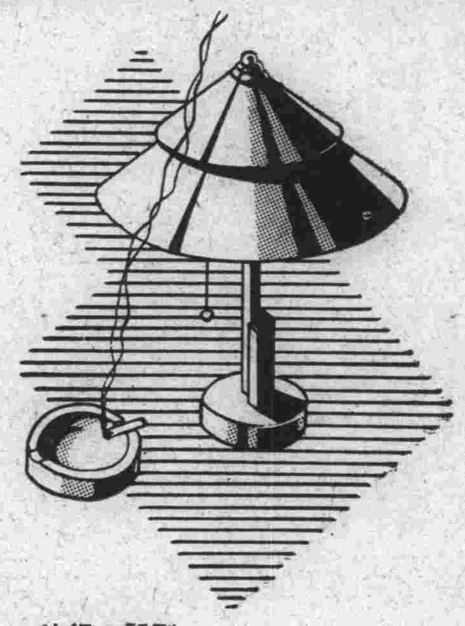

電氣スタンド新着
輝く希望と意氣の新學期
御子樣方の入學卒業の
御祝品に是非一ケ……
流行の新型 各種入荷
南滿洲電氣株式會社

腎臟病に玉蜀黍毛
日本橋藥局
電八三六六

リプトンに優る
リプトンなく
リプトンに次ぐ紅茶なし
寔！南國の薰はリプトンの有する唯一の生命なり!!

元氣印作業服とコール天服は
大連レンサ街心齋橋
元氣洋行
電二二三九番

輪界の革命車 メヤム號
ブレーキ付 ￥二五・〇〇
コースター ￥二九・〇〇

賣直にのみ家要需

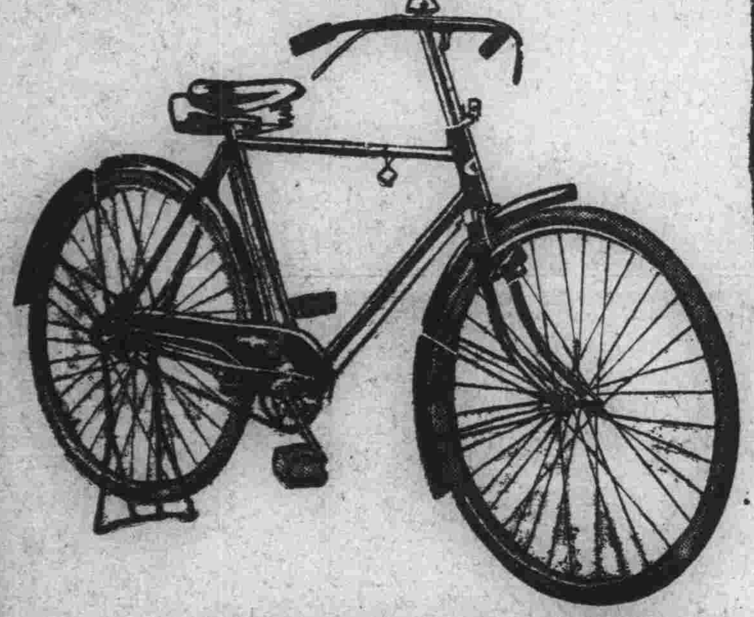

付品製特ブツロンダはーヤイタ

發賣元 三井物產株式會社
販賣元 鳥羽洋行
大連・奉天・長春

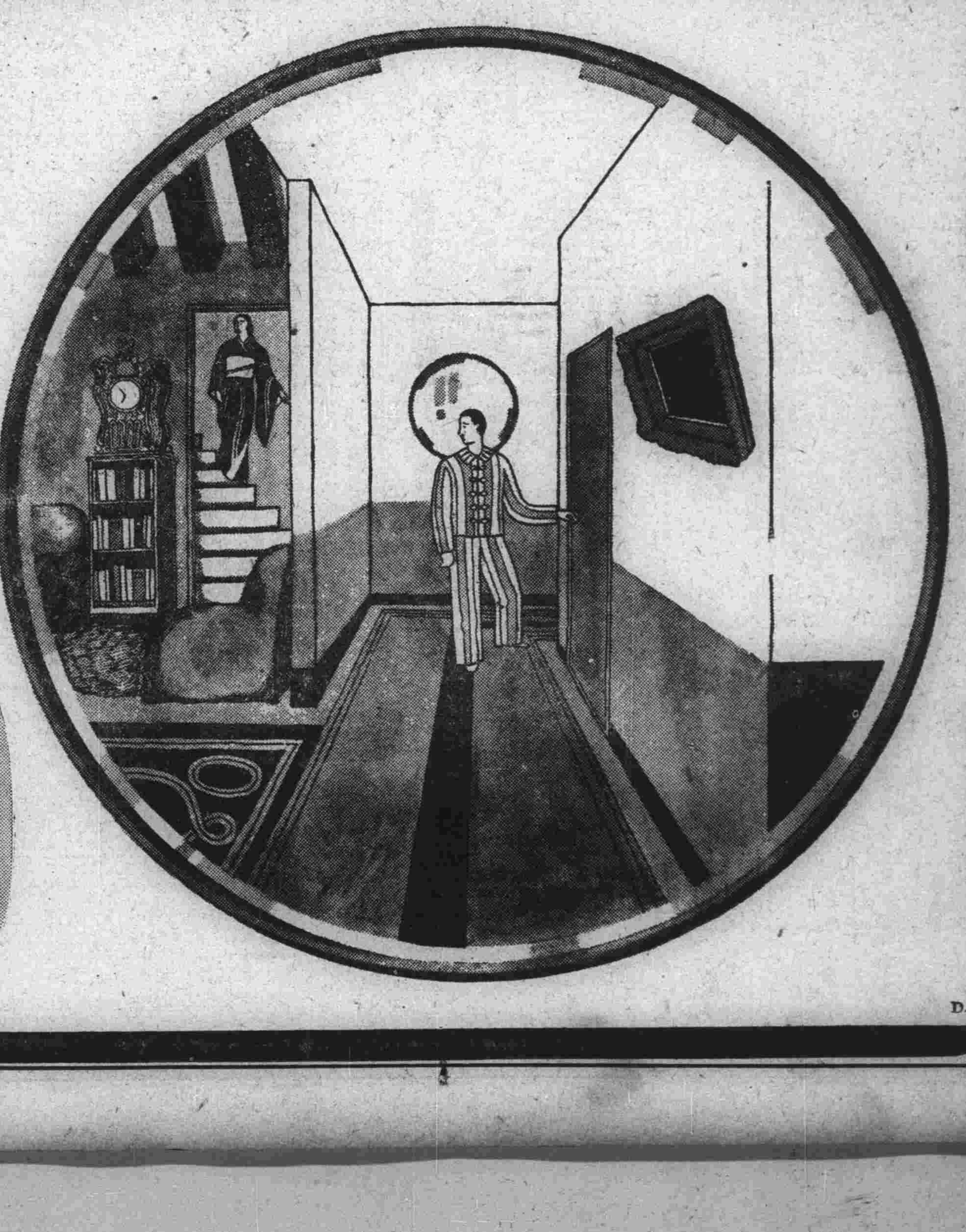

入浴の折には
泡沫立ちが良く、床しい芳香で、作用が緩和なこの石鹼を用ふことが、整容と健康との目的に最も良く適ひます、殊にさらりと汚垢を落して、さわやかな用ひ心地と中途に溶崩れないこと、値段がお廉いことなどは、全く優秀な高級品です。

程良く溶けて溶崩れない
ミツワ石鹼
中途に溶崩れず永保して
經濟德用な家庭の實用品

不斷の品質向上の爲ミツワ化學研究所に於て、日夜科學的研究に盡しつゝある主要なる技術家諸氏
理學博士 小本勳氏
藥學士 河村正龍氏
農學士 三雲次郎氏
工學博士 野中正夫氏
工學士

本舖 東京・兩國（日本橋區米澤町）
◎ 丸見屋商店

D.16

サンマー・タイムで蓄へよう健康力
大連商議・ロータリーと結び關係方面へ猛運動

ロータリー・クラブのサンマー・タイム提唱に對し大連商工會議所でも大正十三年八月各關係要路に請願したこともあり、去る二十七日開かれた役員會において協議の結果この趣旨を全面的に支持し目的貫徹を期することゝなり、その實行方法並に運動方法は正副會頭、商業部、工業部兩委員長一任と決定、種々協議の結果ロータリー・クラブの六、七、八月の三ケ月より五月より九月の五ケ月間に亘り實現要請に決し、二十九日各關係要路に請願書を提出したが、具體的實行運動についてはロータリー・クラブとも緊密な連絡を保ち目的貫徹に努める筈である

萬事一時間早く……健康・能率・經濟！

「夏、時計を一時間早めやう」といふライト・セーヴイングと健康增進、能率向上の三見地から近年歐米諸國を風靡し、着々實效を收めつゝあるサンマー・タイムの運動は、滿洲に於ても內地に先立ち大正十三年八月大連商工會議所によつて提唱されたが種々の事情によつて今日まで實現の運びとならないが、最近又復この運動が再燃し、ハルビン・ロータリー・クラブが主唱者となつて本月十五日、大連、奉天、ハルビンの三クラブ代表者が奉天に集合協議の結果、本年以降六月より八月の三ケ月間一切の時計を一時間繰上げサンマー・タイムの實現に向つて一大社會運動を起すことに決定し、請願書を認めてロータリー・クラブ會長連署で一兩日中に全權大使、關東軍司令官、關東長官、滿鐵總裁、關東軍特務部長、滿洲國總理大臣等日滿要路に提出することになつたサンマー・タイム實現の利點としてロータリー・クラブが列擧した諸點は

一　夏期は官廳及び會社の出勤時刻は日出後數時間を經過した後であるから、一時間繰上げるも早朝となつた感がない朝早いことにより新鮮な空氣と日光に浴し、勤務の能率も大いに擧る

二　夏は主人、家族共なるべく日光に接する時刻を多くし長き冬期に對する健康貯蓄をなす必要あり、サンマー・タイムの實行により、これら家族の散策或は各種運動の時刻を一時間だけ增加することができ保健上よりもよい

三　早寢早起が理窟拔きに實行出來十分の散策を期し得る

四　經濟上の見地より見ても電燈の代りに日光を利用するため非常に經濟である

五　夏期一時間の時間繰上げは既に諸官廳會社、工場等において實施せられてをり、これを全般的に實施すればその實益は數倍に達する、尤も實施後最初の數日間は急に早起の必要ある如く感ずるが、その後は全部の時計を一時間進めるのであるから、かゝる感なく效果を十分に期待し得る

六　現行支那の東部時刻は滿洲國首都新京の地方時刻より約三十分遲いなどいろ／＼な利益あり、右期間時計を自然時間より一時間早める結果、汽車のダイヤ變更にまで及ぶ一大社會運動で各ロータリー・クラブではそれ／＼關係要路に折衝右の目的實現に邁進することになつた

轉向の親玉

【東京二十九日發國通】わが國思想犯罪史上特記さるべき第二次共產黨事件の中樞をなす佐野、鍋山等百二十名にかゝる治安維持法違反の控訴審は昨秋以來東京控訴院で獄外被告から審理を續け一瀉千里で判決を急ぎつゝあつたが、愈よ來る三十日午前十時轉向組の巨頭黨中央委員佐野學、同鍋山貞親、同三田村四郎、同高橋貞樹四名の審理に移る事となつた右四名に對する檢事の論告求刑は一括して來月二十日行はれる豫定である、尚所謂轉向組市川正一、國領伍一郎、德田球一を始め福本和男等の審理は五月中旬の豫定である

光榮空閑少佐
敍位の御沙汰を拜す

【東京二十八日發國通】昭和七年三月二十八日上海事變で出動中上海附近江灣鎭において自刃した金澤步兵第七聯隊第二大隊長空閑少佐に對し、畏き邊りでは二十八日同少佐の三周忌の命日に當り特別の思召しを以て敍位の御沙汰を賜り從五位に敍せられた

同少佐の死は戰死にあらざるため陸軍省では戰時進級の規則により進級し得ず從來問題となつてゐたものであるが同少佐の行動は軍人の龜鑑とも仰がれるものである爲め自刃後二年の今日特別の思召を以て敍位の恩命に浴したもので之と共に近く發令される上海事變の論功行賞に際しては第九師團將兵の行賞は相當の恩典に浴せられる事に功績調査も終了し、又來る四月の靖國神社臨時大祭の合祀も決定してゐる

春の午後　大廣場にて

オペラと民謠の夕
盛況裡に終る

日本樂壇が持つ最高のオペラ歌手南部たかね女史及び滿洲が生んだテナー平間文壽氏の「オペラと民謠の夕」は滿鐵音樂會、大連滿鐵社員俱樂部並びに本社共催の下に二十八日午後七時半より協和會館に於て開催されたが、函館大火災義捐金募集の意味も含んでゐることゝて聽衆は單に音樂ファンのみに限らず、市內一般市民も多數來聽開會前既に滿員の盛況であつた定刻プログラムに從つて南部たかね女史のソプラノ獨唱「愛の唄」によつて會は開かれたが劈頭たかね女史の優雅な歌法は聽衆を餘すところなく夢幻の世界へさそひ込み、プログラムの進むにつれて聽衆は益々熱狂的な拍手を送つたが、最後の第三部に入るや「お蝶夫人」「カヴアレリアルスチカーナ」の巧妙なるドラマチックな表現は聽く者を完全に魅了した

午後十時前閉會の際は唯兩歌手の美はしく艷な聲を讃めたゝへる聲が會場にみち／＼てゐた

亞婦聯準備協議會

亞細亞婦人聯盟では來る四月三日（神武天皇祭）滿鐵社員俱樂部第二集會所に於て創立總會準備第一回協議會を開催すと

滿洲國名は困る
困じ果てた支那體協

【上海二十八日發國通】滿洲國參加問題に關し四月三日より上海にて三國圓卓會議開催するとの通告に對し支那全國體育共進會主幹鍾次良は、支那としては滿洲國參加問題の討論を絕對に拒否する旨發表し、同時に教育部社會教育司長張烱も「圓卓會議が滿洲參加問題を討議するなら斷然會議に參加を拒絕する」但し滿洲國の名を用ひず個人として出場する事には反對でない旨を言明した

兩代表出發

【マニラ二十八日發國通】上海圓卓會議に出席すべき山本忠興博士と久保田氏は今日上海に向け出發した、比島代表は比大學教授で宿年の太平洋會議代表ビダルタン博士と決定、同博士は數日遲れ上海へ向け出發の筈である

山本松澤兩氏

【東京二十九日發國通】日本體協では二十八日午後六時理事會を開き澁谷理事より滿洲國との交涉の結果を詳細に述べ左の如く決定

一、滿洲國參加問題に關する經費を選手派遣費より獨立して特別會計を設ける爲評議員會に附議すること

一、上海圓卓會議日本代表を山本忠興、松澤一鶴兩氏とする事

純益千八百圓！
天照園移民があげた
この素晴しい好成績

東亞勸業會社通遼農場における天照園試驗移民は昨年三月通遼農場北錢家店に東京深川天照園より第一回二十九名の移民を置き其の後第二回十三名、第三回二十七名を增加、現在では六十八名の移民團が耕作に從事してゐるが其の第一年目の成績は頗る良好であつた、即ち第一回目二十九名の移民耕作實績に就いてみるに百二十天地の耕地を二十八名にて耕作した結果その農業總收入は四千四百六十三圓三十三錢でその收支仕譯は次の如くである

▲農業總收入	四、四六三圓三三
同　經營費	二、六五三圓六四
差引益金	一、八〇九圓六九
一人當益金	六四圓六三
▲農家の餘剩	
農家所得	一、八〇九圓六九
家計費	一、〇七五圓二〇
農耕資金返濟金	六〇〇圓〇〇
一人當餘剩	四圓八一

新民縣に強盜

【奉天特電二十九日發】新民縣車連堡に二十九日午前六時頃長銃を所持した強盜七、八名が襲來し同村鮮人農家に投宿中のモヒ密賣者滿人崔亭五（三）を人質として拉致する途中所持の金品を強奪の上逃走した、急報により警察隊出動目下追跡中であるが奉天總領事館警察よりは居場警部補が午後同地に急行實地檢證に向つた

消費組合を作る
僻地從業員の不便に
總局の意向ほゞ決定す

【奉天特電二十九日發】四萬餘の從業員を包容する國線は職制改正とゝもに各地に日本人の指導員が增派されるので、鐵路總局でも文化的施設として慰安列車の運行、巡回文庫の設置、衞生教育機關の增設等をはかつてゐるが、僻陬の地にある職員の物資購入が全く不便であるため消費組合設置の要望あり、總局ではこれが對策につき調查研究中でほゞ組合は成立するものとみられてゐる、組合を設けることになれば日本人のみならず滿洲國人從業員にも均等にこれを利用せしめる意向であり、これには地方商人をあまり困らせないやう注意が拂はれてゐる

無事に閉會
三業組合總會

大連三業組合の定期總會は二十八日午後一時から中央公會堂で開かれたが、現役員反對派は流會の作戰に出て、一名も出席せず、これに對し現役員派は委任狀獲集めに奔走した結果、午後七時に至り漸く委任狀二十八、本人出席二十五を得て法定數に滿ち議事に移つた、田中組合長議長席に着き、八年度業績報告、九年度豫算編成を滿場異議なく可決、それより役員選擧に入り、連記投票で左の十四名を評議員に選出した

花丸、扇家、新富、松家、澤の井、湖月、淡月、相生、扇芳亭、愛廣、北村、江戶家、岩崎、岩戶（監查役天金、西園亭）

次いで評議員互選の結果

組合長　田中藤太郎
副組合長　岩崎義太郎
會計　谷川與吉

右の如く正副組合長及び會計係の再選を見、波瀾を豫想された總會は反對派總缺席のため何等紛糾なく午後九時閉會した

滿・蒙の融和に
蒙人巡警を採用
四洮路局の良き試み

四洮線の縱貫する奉天省及び興安南分省の境界一帶は從來滿人と蒙古人との軋轢甚だしく屢々紛擾を生じ、これが爲め地方治安上種々の障碍を感じてゐたが、今回四洮鐵路局ではこれが緩和策として蒙古人護路巡警を試みに採用することゝし、洮索線一帶に配置したところ頗る好成績であつた、これに鑑み今後同鐵路局では蒙古人巡警を相當に增加し、地方滿蒙人間の感情緩和に努めることゝなつた

可愛い滿洲視察團
〝滿人だけ働くのは變〟

【奉天特電二十九日發】至誠會本部主催の滿洲產業建設學徒研究團の懸賞論文に入選し晴れの滿洲視察に來た東京本鄕區汐見小學校六年生原政文君、日本橋區坂本小學校六年生小西茂子さん、武藏高等學校尋常科五年田地隆夫君、小石川區東洋高等女學校堀內榮さんの四人は東大學生水野幸雄君と至誠會本部の久保田勘三郎氏に伴はれ二十九日午後安奉線列車にて同會本部山內緣郎少將とゝもに着奉したが久保田氏は語る

昨年秋白木屋で滿洲產業建設展覽會を催し、そのとき東京の學生たちに滿洲國に對する感想文を書かせて五百餘名のうちから四名を選び滿洲視察に來た譯です、尋常六年の男子と女子、中學校男子一名と女學校一名の四名で東京出發の際は大變な見送りで、私もしつかり滿洲で働いてゐる日本人の氣持を知ることにつとめて、內地の人々にその苦勞を知らせたいと思ひます

また田地君、堀內さんの二人は滿洲に來て廣い野原をみるとのんびりとします、さうして車を挽く人が滿洲人であり仕事をするのも滿洲人が多いのには一寸奇異に思ひました

訴へられる理由はない
松永氏の言分

別れた妻から離婚屆文書僞造の訴へを起された桃色家庭爭議の顛末に就いて訴へられた相手の滿鐵鐵道部松永松雄氏は左の如く語つた

離婚するに至つた前後の事情に就ては仲に立つた保護人の上田さん達に聞いてもらへば分るが一昨年から自分の家に呼び寄せた八十になる老母及び失職した弟夫婦にトメが大變辛く當り、遂にヒステリーのやうに無茶なことをするので昨年十月大連醫院に一ヶ月程入院させたことがあつた、それでも病室を逃げ出してフラ／＼步き廻り遂に病院からも斷はられたので自宅で養生してゐたがなほも唯一人の自分の

母に

辛く當るしまひにはわざとヒステリーの眞似をしてゐるやうにも取れるのでこれでは迚もだめだと思ひ仲に人を立てゝ離婚の話を進めたところがトメの方では手切金八千圓をくれといふのだ、それでは何ぼ何でも自分は老母を抱へて裸にならねばならぬし結局上田氏等の奔走で二千五百圓で折れ合つて離婚したのだ、その時手續に就いて自分も知らなかつたものだから吉田代書屋で自分の判と妻の判と兩方差出し

屆書

を作つて貰つたのだが離婚屆には本人の署名捺印が必要なことを後から知つて驚いた次第だ、併し本人も離婚を承諾して昨年七月、荷物も一切取り纏め出て行つたのに今更離婚を知らぬとは解せない、また告訴の理由にある岡村トキは今自分とは結婚して子供まで出來てゐるが前妻と離婚するに至つた事情とは全然關係ないことで、離婚手續を濟ましてから老母をかゝへて獨り身では不便だからと正式に娶つたのだ

旅客小手荷物
天圖線運送開始

【奉天特電二十九日發】天圖線朝陽川、開山屯間はいよ／＼來る四月一日より旅客小手荷物運送を行ふことゝなつた

清潔デー　小崗子署衞生係では四月二日午前八時から同十二時まで春季臨時清潔デーを催すことゝなつた

大連驛ホームで試驗中のラウドスピーカー、しきりに賑かな愛嬌を振り撒いてゐる「發車時刻でございます、見送りの方は下車願ひます」迄は好いが。

……◇……

發車直後「見送りの皆樣、御苦勞樣でございました……」とサービス滿點振りに、些か捩つたくなつた見送り人達反對に攻擊機に向つて「御苦勞樣！」

……◇……

これも捩つたい顏して樂屋裏に笑つた助役が「過ぎたるは及ばざるが如し、あれは如何にも物言ひたさうで一寸可笑しいぜ」に係員「なあに試驗中のお愛嬌でさあ」

庭球用品　新荷着　在庫豐富　大連市連鎖街　東京玉澤大連支店

東洋一の確信ある　マイツキ式の腕時計バンド　腕時計用バンドの最高權威　特許マイツキ式の　三折腕華　說明書送呈見本前金六拾錢　振替口座東京六九九四五番　東京市淺草區須賀町貳番地　發賣元　山崎マイツキ商店　全國の時計店にあり

園兒募集　募集園兒滿三歲以上百三十名　申込期日　三月末日　大連市播磨町七二　大連幼稚園　電四四七一番

北海道物產紹介　主要品　海參、花色卷、貝柱、鮭、鱒、鯡、鯣、鮑、蟹、鰯、昆布、若布、玉葱、澱粉、豆罐詰　北海道　滿蒙貿易協會大連出張所　大連市連鎖街榮町通　電話22922番　（本部　北海道廳內）

ミツ和　慢性胃腸の根本療法　にんにく胃腸藥　慢性胃腸、常習便秘、食慾不進、肺結核、虛弱體質、榮養障害

專門　泌尿器科　皮膚梅毒　大連市西通り　常盤橋西広場中央　東富醫院　電話七五二八番

各種あられ　奉天　白十字堂　電話3673

販賣員募集　中等學校以上卒業者　履歷書持參三月卅一日午後來社　山縣通一〇五　日本タイプライター會社　電八四七一番

運命の豫言　不思議にあたる科學的運命豫言（あたらねば料金いらぬ）

顧鳳先生

營業　時機　結婚　相性　家相　病氣　前途の方針　外百般

東京高島派易斷總本部　大連支部

昨年東京高島派易斷本部の大連支部開設以來多大の好評を博し居る高島鳳卿師は今日居て明日居ないと云ふ易者でなく眞に滿洲國に活躍する人々のよき相談相手として親切叮寧に鑑定さる師の鑑定を手けて幸福に明らかに新興滿洲帝國に奮鬪あらん事を薦る「ダマツテスワレバピタリトアテル」とは自慢の一つである　執事

（通信鑑定應需）　大連市浪速町（大連百貨店四階）（ライト寫眞館入口より上る）

輸入取引人を求む　精巧なる寶石ブラッドストーン及センサテックストーン等の輸入商と取引願ひ度し、當方は有名なる外國寶石商、御希望の御方は滿日廣告部へ御問合せ下さい。

Joy of the Tasto　日本各地名產・珍物・世界各國酒類・食料品

ネツスル會社　バターフライ　トフイークリーム	罐	三・八〇
ジヤコブ會社　シユガーウエフアース	包	一・八〇
シヤムロツクウエフアース	包	一・二〇

大山通　宅の店　電五一六九

今晚八時より　陽春のステツプオンパレード……　滿協大デモ決行！　新京、奉天、大連、鞍山、各地協會員總出演　主催　滿洲舞踏教師協會　ダンスホール　大連會館

學生募集　滿洲法政學院　○法律科　一百名　○經濟科　一百名（日滿人を不問）△附設、支那語科　○志願者は來る三月末迄に入學願書差出されたし　○規則書入用者は申込次第送附す（郵券二錢切手）　○新學期　四月十日　授業（自午後六時至同九時）　大連市紀伊町　電話八九七六番

營業科目　地下水鑿井工事、鑛山試錐工事、溫泉鑿井工事、急速濾過裝置　MBG　滿洲ボーリング公司　營業所　安東縣南二條通三丁目　電話長六二四番

施工　ロープ式動力機　口徑6吋―18吋　深度三〇〇〇呎　ダイヤモンド機　$1\frac{3}{8}$―$2\frac{3}{4}$　二〇〇〇呎　カリツクス機　$3\frac{1}{8}$―$6\frac{3}{4}$　一〇〇〇呎　上總式鑿井　2―6　八〇〇呎

南蠻彩船 (86)

鈴木氏亨作　布施長春畫

歸る雁(三)

「あつ！」

楓が、驚いたのさ同時──

二人の旅の男も、足元から鳥が立つた時のやうに、仰天して立ち止つた。

いや、寧ろ驚いたさ云ふよりも、狼狽したさ云ふ方が適當かもしれない。

そしてまた、二人も同じやうに

「あつ！」

さ、叫んで、餘りに不思議な邂逅に恐ろしくでも思つたか、茫乎さ突つ立つたまゝ、楓の顔を凝さ覗詰めたのである。

やがて、旅の男の眼色は、驚きから歡びに、憤ほりから憎惡に、つぎ〳〵に變つて行つた。

「楓、こんなところにどうしてゐたんだ？」

突拍子もない聲が叫んだ。

恐らく、この二人の旅人は、くらがり峠の闇の中で、楓に會ふさは、夢にも想像してゐなかつたらう──庄右衛門に助八のこの二人は──

「まあ、親方が！」

楓はさう云つて、どうしたものかさ考へた。

彼女にもして見るさ、同じ人間が現れるにしても、自分を救つてくれる、地獄で佛の助け船を求めたであらうが、それが揃つて揃つて嫌ひぬいた、庄右衛門さ助八が、ひよつこり暗の中から湧いて來たので、鬼が──目の前に、金棒を振り翳して、自分を追つてゐるのではないかさ思はれた。

(何もかも駄目だ。まゝよ、どうにでもなれ！)

さ、彼女の心を捨鉢にもしたのである。

「楓、汝どうしたのだ」

庄右衛門は、寧自身、違つた驚きさ、違つた憤慨さ、昂奮さを持つて對してゐたが、さう云つて叱つた。

楓の眼には、庄右衛門の眼が爛さして輝き、口が耳まで裂け、鼻や口から眞紅な火を吐いていまにも一呑みにして了はうさする、獸さしか映らなかつた。

「いゝえ、どうもしません」

彼女は、平氣で云ひ得た。

「なんだつてこんなところにゐたのだ。人の苦勞もしらないで……」

庄右衛門の腕は伸びようさした。

彼は、不自由な足で幾分跛を引き進んで來た。

「なんでもない、ゐたいからゐたまでゝす」

「いまゝで、何處をどうして、こんなところをうろついてゐたんだ」

「みんな妾が好きでやつてゐるこさ、そんなこさはどうでもいゝでせう」

「こゝで會つたのが百年目だ。もう遁しはせぬぞ。汝！」

それまで怺へてゐた庄右衛門の憤怒の堰は、一時に切つて落されようさした。

彼は、むんづさ楓の胸元を、取つて押へようさした。

「何をなさるのです」

楓の聲は、いつになく鋭い。

滿日俳壇

春の雪

島田青峰選

裏町の灯の仄ぐらし春の雪　ハルビン　安井青衿子
春の雪小降りとなつて暮れにけり
春の雪音なく積る戸口かな
足音の待ち遠しさや春の雪
假橋の普請の旗や春の雪
並びゐる船の灯りや春の雪
カラ〲の洗濯物に春の雪
馬車の灯の窓を走りぬ春の雪
灯りたる楡の並木や春の雪
砂に出て枯草の穂や春の雪
しきり落つる松の朽葉や春の雪
胡弓ひく窓の灯りに春の雪
春の雪渚の松の夕明り
眼の下に埠頭區の灯や春の雪
春の雪どこかに風の荒れる音
埠頭區は早やも灯りぬ春の雪
白樺の枝の暗がりに春の雪
春の雪水くみ桶のそこいらに
舟ムりし後の暗さよ春の雪　大連　覓　鳴鹿
春の雪日の目を見せて降りにけり
春雪に夜店大方仕舞ひけり
春雪に綿壽草の芽はかくされず
春の雪忘れし下駄に降りにけり
大典の國旗の街や春の雪
春雪や電車を下りて襟をたつ
のろ〲と遊ぶ仔豚や春の雪　新京　川崎佐知緒
隣家の爪引き聞ゆ春の雪
物音のせずなりにけり春の雪
門口に吹きつけられし春の雪
春雪やいつとはなしに降り出でゐ

店先の静かになりぬ春の雪
錢湯の書静かなり春の雪
春雪や風なまじへて一しきり　大連　占部　静閑
淡雪や春聯はりし馬車通る
硝子戸に春の雪降る日暮かな
淡雪の解けし雫や庭の樹々
淡雪に樹々の影濃き月夜かな
遠山の嶺あきらかに春の雪
出勤の電車待つ間や春の雪　同　高木　春蔭
珍らしく牡丹雪なり春の雪
フレームの支那水仙や春の雪
淡雪や降りつゝ垂るゝ軒しづく
豚の背に解けてしづけり春の雪
淡雪のなかをラグビーは泥まみれ　周水子　芝勢　从光
胡弓引く支那人街や春の雪
煙草賣る露店灯せり春の雪
ふむ下駄の先に消え入る春の雪
江の舟は見えずなりけり春の雪　小平島　田村　牛歩
島陰に牡蠣さろ舟や春の雪
馬車の鈴遠く響けり春の雪
鈴鳴らす馬車通りけり春の雪
燈臺の灯さもす頃や春の雪　大連　彌生　登六
ぜゝらぎに殘れる雪や春淺し
獻燈の光にさけて春の雪
雪解けの入江に吸はるジャンク哉　城子疃　佐藤　静波
淡雪や孤山の廟の松の道
佛祭の灯の赤く照る春の雪
出帆の帆を巻けば散り春の雪　大連　野木富箱峰
雪圍くづれしまゝに春の雪
口紅もつけず賣る娘や春の雪
退院の掛け畫なつかし春の雪　周水子　若月　好周
雪よけの取られし後に春の雪
露の臺いたくほうけて春の雪　失名氏
出張の汽車より見つゝ春の雪
春の雪そばより青き草出でぬ　營口　後藤　芳子
春の雪まだ解けやらず雀鳴く
春の雪ふつてしづけし支那部落　今宮龍三郎
春雪の雫にぬれし繪看板
つさ出れば眼の痛き日や春の雪　大連　糸賀　正子
屋根なかばまでずれてゐし春の雪
御大典の道のわるさや春の雪　同　茂登
硝子戸にあたりては消え春の雪
普請士の手しばし止めたり春の雪　双廟子　風來坊
轎車行く廣野の果てや春の雪
奉祝の彩旗をつゝむ春の雪　春女
淡雪のしづける蛇の目たゝみけり
小鳥來て遊ぶ谷瀬や春の雪　周水子　神田　梁村
春の雪枯木の肌をぬらし消ゆ　失名氏
ショーウインド春めく街の小雪哉　大連　谷口ちさせ
凧あげに母も手傳ふ春の雪　奉天　濱　夏山
春雪のぬかるむ道を通勤す　大連　眞鍋　五郎
萌え出づる草に春雪又來たる　同　富士山靜香
鉢のもの部屋にしまひぬ春の雪　同　矢島　明江
屋根越しに見ゆる高嶺や春の雪　同　ノ川連　武
静けさの夕づく窓や春の雪　同　渡邊　雪波
煤煙の低く流れぬ春の雪　同　貝山　松風
谷蔭の藪にいさゝか春の雪　同　美　立　紅
春雪や藁圍さく寒牡丹　同　高橋壽保子
春の雪みぞれ混りて小半日　同　大木　童觀
大連の春の雪來し五月かな　同　安館與四郎
そこはかと蘭の香高し春の雪　同　堤　糸柳

新刊　福岡市赤坂門英數學館は大正十年創立以來高等學校及各種專門學校入學準備教育を實施し來り其講義懇切にして合格率の大なる事を以て有名なるが本年一月該市第一高等豫備校を合併して益々内容を充し修學上多大の便宜がある

少年倶樂部（四月號）

◆附錄の繪卷大日本史（うらが國史風俗大寫眞帖）◆讀物では「擧の鐵兜」「優等生になる座」「會」「火災の押」「少年船長」「昭和遊撃隊」「青空に微笑む」「猿隊の少年」等

少女倶樂部（四月號）

◆讀物は吉屋信子の「あの道この道」、千鳥笛、早春寮の愛犬、おさらい横町、黒髪博士、乞食モデル、沙漠の曉、桃太郎遠征記、青空三羽鴉さ、例によつて好讀物が多い

第四師團長　京都帝大總長　其他知名の士

愛用の新良藥・力心(リキシン)

血壓亢進・腦・胃腸に有効

今津佛理博・皇漢藥より採取

春先は血壓亢進、神經衰弱や慢性胃腸病などに最も危險な時期であるが、丁度これ等の患者に持つて來いの便りがある。それは雞取粉やイマヅミンで有名な今津佛國理學博士が今度精の貴重なる成分を皇漢藥より採取して、博士

獨特の力心(リキシン)

さいふ新良藥を創製した事で、本劑を服用して半身不隨の患者が歩行が出來る樣になつたり、ひどい神經衰弱の人がよくなつたり食慾の殆どなかつた肺結核患者に食慾がついて元氣を恢復した事など珍らしい良藥ださいふ噂が高いので、早速今津研究室を訪ふさ色々な試驗材料の中に埋まつた博士は研究の手を休めて語る

「よく効くかつて？この通り感謝の手紙が澤山來てゐるよ。中村鴈治郎丈も本劑を服用して、身體の工合が非常によいさ喜んでゐるし、林長三郎丈の三ケ月來の病氣も本劑で恢復した。東都劇壇では市村羽左衛門丈や尾上梅幸丈等も愛用してゐる。關西の知名な人々では寺内第四師團長や松井京大總長も本劑を愛用されてゐる云々」さ。

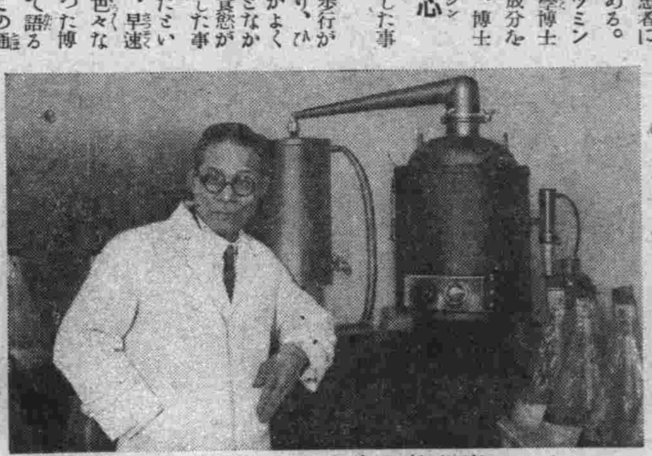

寫眞は研究中の今津博士

ビタミンB

本劑は精の成分卽ち細胞の活動素を主劑さし白米を常食さする本邦人に必要なビタミンBを多量に配合せるもので腦、胃腸、精に力をつける心さ言ふ意味からリキシン「イマヅ」さ命名された。是を常用すれば腦、胃腸及精を組織する個々の細胞を健全にし、疲勞衰弱せるこれ等機能を更生強健にし、白血球を増し喰菌作用を盛にし血壓を下げ抵抗力を増す故に若返り、血壓亢進、神經衰弱病、ヒステリー、慢性胃腸病、消化不良、脚氣

獨特の良効

常習便秘、病後の恢復、性慾減退、頭腦の疲勞、試驗勉強、二日酔などに肺、肋膜、喘息などは、さきに同博士が創製したイマヅミンさ本劑さを併用するさ兩劑の效果が同時に顯はれるから早く良くなる。又健康な人も毎食後飲んで置くさ不味い半搗米や胚芽米を食べなくさも脚氣の恐れなく、その上胃腸を丈夫にし、腦を良くするから各家庭に常用して重寶な強壯劑である。

尚大阪市寶塚線三國町の今津研究室に行けば、博士は喜んで面接し養生法その他を説明されるが遠隔の人は書面にて照會されるがよい。

右の新良藥は五百錠入三圓五十錢千錠入六圓五十錢で前記研究室より分讓する由。希望者は書面にて申込むがよい。

純長崎カステーラ　最高級御菓子　雞卵白味抜特製
カステーラホールと趣味のコーヒ店　水月堂
當店のカステーラは御贈物、御見舞品、土産さして至つて安心、受け人は滿足
本店　大連山縣通・電七二二六番
分店喫茶部　大連伊勢町・電五三三七番

淋病消渇に宇留神湯　日本橋藥局　電八三六一

大連に一軒しかない　青島牛肉　小売とすき焼　めいぢランチ
青島明治洋行　めいぢ　連鎖街京極通　電二二二九一・二二二九二番

血壓亢進　獨乙サムエル・ハーネマン博士創説　ホメオパシー藥劑 G2 S9
二劑併用により血壓を低下せしめ自然的治療を速かならしむ
一劑　約二十日分　金一圓二十錢
藥劑案内進呈　特約店　大連市伊勢町　福音洋行　奉天富士町　天命堂

横濱正金銀行大連支店
資本金　壹億圓（全額拂込濟）
積立金　壹億貳千貳百七拾五萬圓
營業種目　諸預金、貸付、割引、内外爲替、信用狀の發行其他一般銀行業務
本支店出張所　横濱本店、東京、丸ノ内、名古屋、大阪、神戸、門司、長崎、青島、天津、北平、漢口、上海、香港、廣東、營口、奉天、新京、哈爾濱、新嘉坡、蘭貢、カルカツタ、孟買、カラチ、マニラ、スウラバヤ、スマラン、バタビヤ、シドニー、倫敦、巴里、漢堡、ベルリン、アレキサンドリア、布哇、桑港、ロスアンゼルス、シヤートル、紐育、リオデジヤネイロ
大連市大山通二番地　電話（代表番號）三〇一一・六一五一番

頭痛　歯痛と頭痛にのんできく　効力散
神經痛、イマチス等に

前門正場市町濃信市連大　安富眼科醫院　明敏富安　電話21819番

門專科眼　王仁医院　大連市西通(常盤橋西広場中間)　電話六七五二番

おやつ　名物　東だんご　ひたちや　の人氣者　電八五七四

日清サラダ油　NISSHIN SALAD OIL
新時代御家庭の必需品！

京都千枚漬　京都壬生菜漬　京都スグキ漬　京都蕪糀漬
和洋食料品商　大連市信濃町市場　外海洋行　電話六四二二九九番

宇治茶　辻利大連支店　大連市浪速町三丁目

外科　内臓外科　泌尿器科　整形外科　X光線科　唐澤醫院
入院應需　醫學博士　三浦　孚　大連市山縣通七二（電話八二〇六）

不斷の改良を經て今や全く粉歯磨の達し得る最高の品質
歯の爲に最も良い　仁丹ハミガキ
JINTAN MEDICINAL TOOTH POWDER　仁丹の薬歯磨

GIO　一浴卓百薬　明るい家庭に　六百ハップ　大連市　上野薬局

頭痛にチユヤー

春の御洋裝は是非・連鎖街　中山婦人服店

世界に誇る藝術品　山葉ピアノ
お子様へ……一番お喜びになる御賞與　情操教育の最適品
お家庭へ……賢明なる御投資　團欒のもと！
普及型　金五百圓　平型　金壹千圓以上各種　カタログ説明書進呈
大連市信濃町　山葉洋行
電話四一四八・四二一四　出張所　奉天浪速通　新京梅枝町　電話四〇九

高級ラヂオ　テレビアン
華麗ナ装禎！豪奢ナ内容！
電氣蓄音機（ラヂオ兼用）4球組込 ¥190.00ヨリ　8球組込 ¥285.00マデ　各球式有り
最新式・優秀品
高級ラヂオ受信機　普級品 4球 ¥36.00より　高級品 スーパー式 SE ¥190.00まで　各球式有り
機構・音質・分離受信・体裁・萬點！
各種在庫豊富　比較御試驗ヲ乞フ
山中電機株式會社　奉天出張所　奉天加茂町五番地　電話五四四七番

寫眞機材料　高柳洋行　大連連鎖街常盤通　電話二三三〇番

滿洲唯一　在居　保建食後一　軍隊　家庭常備　ワカ丸

スポーツ麻雀は日滿聯盟本部　大三元へ　日活館裏通　電二三〇一九

優良國産品　宮田の自轉車